Jubileumnummer

W.G.W.

nieuws

★

1947

1957

OFFICIEEL ORGAAN
VAN DE KATHOLIEKE SPORTCENTRALE „W.G.W."
TE DEN HELDER

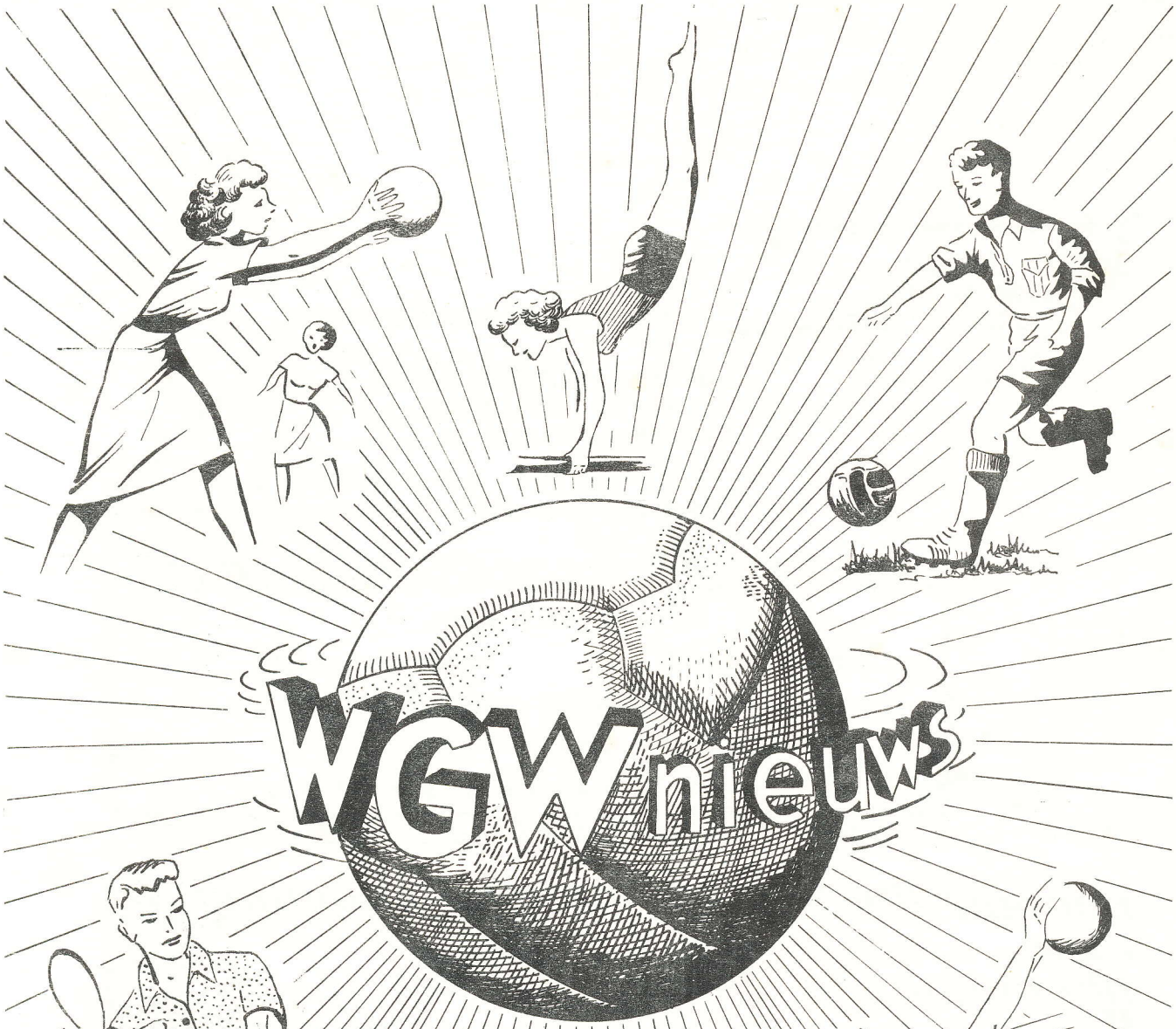

★ Voetbal
★ Handbal
★ Tafeltennis
★ Gymnastiek
★ Volleybal
★ Basketball

OFFICIEEL ORGAAN
VAN DE
KATHOLIEKE SPORTCENTRALE
„W.G.W." DEN HELDER

NIEUW IN KLEUR...
NIEUW IN LIJN...
NIEUW IN MATERIAAL...

d e h e r f s t - c o l l e c t i e

JAPONNEN, MANTELCOSTUUMS,
VESTEN, PULLOVERS,
BLOUSEN en ROKKEN in .....

S A N D E R S M O D E H U I S.

D. F. D U K E R S

Parallelweg 69 Jonkerstraat 11

WITTEN - STUCADOREN - CEMENTEN !

VOOR VAKWERK NAAR DE VAKMAN

K o m e e n s m e t o n s p r a t e n !

F I R M A P. S M I T Krugerstraat - tel. 3033
Ruyghweg 56 - tel. 3314

De zaak, die Uw stookproblemen met WARMTE oplost!
Enorme sortering k w a l i t e i t s m e r k e n!
EIGEN HAARD IS GOUD WAARD, MAAR .....
EEN HAARD VAN SMIT IS MEER WAARD!

G o e d e,
g e z o n d e
s p o r t o n t w i k k e l i n g
e i s t
g o e d e
v o e d i n g

BOOTS' BROOD
geeft alles wat U nodig heeft.
GEBRUIK ER DUS VEEL VAN !!!

Ons adres: Oostslootstraat 79, telefoon 3578

Admin.: A.J.v.d.Winkel,
Pasteurstraat 12.

Jaargang 8 - No.3
20 September 1957.

1947

JUBILEUM-NUMMER.

1957

TEN GELEIDE .....

Ter gelegenheid van het tweede lustrum van onze Katholieke Sportcentrale "W.G.W." hebben wij het genoegen onze uitgebreide lezersschare een J u b i l e u m n u m m e r aan te bieden.

Wij trachten met deze uitgave allereerst een - zij het beperkt - beeld te geven van wat er alzo in de afgelopen 10 jaren met veler inspanning mocht worden bereikt; dit moge dan voor de vele werkzame leden nog eens een levend bewijs zijn,dat al hun onvermoeibaar werken voor hun W.G.W. niet voor niets is geweest - integendeel - vele vruchten heeft afgeworpen,terwijl het mogelijk ook voor de "gemakzuchtigen en lauwen" een aansporing moge zijn om van nu af aan hun lidmaatschap m e t t e r - d a a d te gaan beleven.

Tevens beschouwen wij deze editie als een f e e s t n u m m e r, omdat wij van mening zijn dat het feit,dat W.G.W. zijn 2e lustrum herdenkt,voor alle leden van groot tot klein - en eigenlijk toch zeker ook voor geheel katholiek Den Helder - een reden is tot feest; een reden om met extra feestelijke gezichten rond te lopen,n i e t omdat we nu voldaan mogen zijn en mogen denken dat we er al zijn - zeker n i e t - maar w e l omdat we toch wel 'n beetje trots mogen zijn op datgene,wat in deze 10 jaren voor en door W.G.W. tot stand mocht worden gebracht; w a t dat is,zal U uit de verdere inhoud van deze uitgave zeker duidelijk worden.

Ondanks de hoge kosten hebben wij aan dit Jubileumnummer enkele geïllustreerde pagina's kunnen toevoegen.

Allereerst een pagina met de leden,welke ons in de afgelopen 10 jaren door de dood zijn ontvallen; leden,die zonder uitzondering van top tot teen W.G.W.'ers waren en veel,vaak ontzettend veel en goed werk voor ons W.G.W. hebben verzet en waaraan wij de meest dankbare herinnering bewaren.

En al hebben zij dan helaas deze feestelijke mijlpaal in ons nog jonge bestaan niet mogen meemaken,wij willen en mogen hen bij dit Jubileum niet vergeten; zij waren de onzen - zij blijven de onzen.

U treft verder een melange van foto's aan van onze sporters en sportsters uit al onze afdelingen en van diverse commissie's.

Deze melange hadden wij gaarne nog willen uitbreiden,maar onze "rekenmeester" had hierbij natuurlijk de dikste (èn remmende) vinger in de jubileumpap!

Wij hopen dat deze uitgave bij U in de smaak zal vallen en dat U haar nu - en ook later nog weer eens - met genoegen zult doornemen.

Ons past tot slot een hartelijk woord van dank aan al diegenen, die ons bij de samenstelling van dit nummer van dienst zijn geweest,op wat voor wijze dan ook.

Besluiten wij dan met aan onze leden,donateurs en supporters de hartelijke felicitaties aan te bieden bij dit 2e lustrum van onze Katholieke Sportcentrale "W.G.W.".

H o e d e n a f v o o r w a t i s b e r e i k t,m a a r ..... j a s s e n u i t v o o r w a t n o g b e r e i k t m o e t w o r d e n !

-=-

Redactie.

1947 GYMNASTIEK 1957

10 JAAR GYMNASTIEK IN KATHOLIEK VERBAND

Wanneer we bij het bereiken van het tweede lustrum van de katholieke Sportcentrale "W.G.W." en zijn verschillende afdelingen een ogenblik teruggaan naar de oprichting in september 1947, dan gaan vanzelf onze gedachten het eerst uit naar hen, die de oprichting van onze Centrale als het ideaal voor de jeugd van katholiek Den Helder beschouwden. Het was kapelaan Dekker z.g., die bij het begin van zijn priesterlijke arbeid in Den Helder de noodzaak van sportbeoefening in katholiek verband inzag, en erin slaagde verschillende personen bereid te vinden hem bij dit grote werk te steunen. Onder zijn leiding en die van de ons helaas zo vroeg ontvallen P.Th.Luyckx kwam ons W.G.W. tot stand. Het zou mij te ver voeren nog eens te beschrijven, welk een steunpilaren deze personen voor onze jonge organisatie zijn geweest, maar steunend op hun voorbeeld en werkkracht hebben al diegenen, die betrokken waren bij onze K.S.C., hun arbeid doorgezet met als resultaat het bereiken van ons tweede lustrum. Wij zullen deze pioniers zeer zeker met eerbied en ook met bewondering blijven gedenken. = = = = En nu dan speciaal onze afdeling Gymnastiek. In mijn artikel t.g.v. ons le lustrum sprak ik tot slot de wens uit, dat het onze afdeling ook in de toekomst crescendo zou mogen gaan, en ... wat dat betreft mogen we zeker tevreden zijn. Vooral ook het technisch peil bevond en bevindt zich in stijgende lijn, zo zelfs, dat in 1956 en 1957 het aan twee van onze dames (senioren) gelukte om het kampioenschap van het Distrikt-West-I van de N.K.G.B. in de wacht te slepen; in 1956 was dat Gré Bakker en in 1957 Truus Spaansen. Verder gelukte het bij de junioren Atie Konijn om in haar klasse bij de laatstgehouden wedstrijden het hoogste aantal punten van ons distrikt te behalen, hetgeen bij de jongens eveneens aan onze Peter Koning gelukte. Dat zijn inderdaad wapenfeiten van de bovenste plank, welke ook dankzij het onvermoeide streven van onze leider de Heer C.Smit konden worden geboekt. Werkelijk, bij ons 2e lustrum zijn we over de technische verrichtingen en vorderingen van onze afdeling zeker tevreden! In plaatselijk gymnastiek-verband zijn we dan ook graag geziene partners en - het zij hier gezegd - wij spreken ook terdege een hartig woordje mee. Dat alles nu koek-en-ei bij onze afdeling is, is ook weer niet waar. Vooral de financiën zijn voor ons een steeds terugkerende zorg. De lasten van zaalhuur, salarissen leiders, enz., enz. vragen van onze penningmeester steeds "staaltjes-van-kunst-en-vliegwerk", om de bodem van de kas in ieder geval niet geheel en al te moeten tonen. Vooral bij de wedstrijden buiten de stad zijn deze geringe financiën vaak een grote sta-in-de-weg, helaas! Trots dit alles mogen we toch dankbaar zijn! We hebben een steeds groeiende afdeling, met een ledental van pl.m. 360, waarvan ongeveer 100 jeugdige leden in onze afdeling Nieuw Den Helder. Eén wens van ons leidercorps blijft, en nog steeds een van de eerste orde, nl. alle katholieken, die gymnastiek beoefenen verenigd te zien in onze katholieke vereniging! Moge ik tot besluit een woord van felicitatie èn van oprechte dank uitspreken aan het KSC-bestuur, aan de afdelingsbesturen, aan onze Adviseur en oud-Adviseur, aan de leden en donateurs. Een woord van dank ook aan al die ouders, die hun kinderen in de afgelopen jaren aan onze zorgen hebben toevertrouwd, kortom, veel dank voor alle hulp en steun, welke wij bij ons vaak moeilijke werk mochten ondervinden. Moge met Gods zegen ons werk worden voortgezet tot heil van de katholieke jeugd van geheel Den Helder.

H.J.A.LÜCKER,
voorzitter afd.Gymnastiek.

I N M E M O R I A M .

Bij de terugblik op ons 10-jarig bestaan willen wij zeker ook herdenken de leden,die ons in de loop van deze periode door de dood zijn ontvallen. Van deze WGW'ers in woord en daad treft U op ommestaande pagina hun foto's aan. Het waren bekende gezichten in onze vereniging,die op uiteenlopende fronten hun allerbeste krachten aan de op- en uitbouw van WGW hebben gegeven. Zij zijn - naar onze inzichten te vroeg - van ons heengegaan,maar zij blijven ons tot steun; niet alleen dat wij op hun voorspraak bij God voor steun aan ons werk mogen rekenen,maar ook door de herinnering aan hun onvermoeid werken voor ons WGW zullen zij voor ons altijd een lichtend voorbeeld blijven. Zij waren de onzen - Zij blijven de onzen. Bidden wij voor hun eeuwige rust.

Foto 1: Kapelaan Th.Dekker: Het is eigenlijk overbodig te memoreren met welk een onstuitbare wil en doorzettingsvermogen kapelaan Dekker zich in 1947 wierp op de hem opgedragen taak: de oprichting van een katholieke sportvereniging. Wie hem aanvankelijk bij dit zware werk 'n vinger medewerking schonk,werd zo gepakt door zijn aanstekelijk enthousiasme,dat hij dra beide handen aanbood. Kapelaan Dekker was de grote stuwer,de leider van formaat,de geboren organisator en financier. Na enkele jaren volgde zijn overplaatsing naar Enkhuizen,van waaruit hij nog dikwijls koers zette naar Nieuwediep,naar ZIJN W.G.W. Op één van deze tochten,kort na zijn overplaatsing,verongelukte hij bij een motorongeval.

Foto 2: P.Th.Luyckx: WGW ?? O ...die club van Piet Luyckx!! Met deze kenmerkende woorden sloeg eens een Bondsbestuurder de spijker op z'n kop. Naast kapelaan Dekker was "vader Luyckx" dè grote man in ons WGW; een man van formaat,een enthousiaste werker en stuwer. Altijd joviaal,altijd bereid een ieder aan te horen en zo mogelijk te steunen,een uitstekend inzicht in het verenigingsleven,kortom een graag geziene figuur,ook bij onze zustervereenigingen. Hij overleed op 6 Oct.1954. Wat deze werker voor WGW heeft betekend,wordt overduidelijk als wij zeggen,dat nu nog dikwijls wordt gezegd :"Hadden we n u vader Piet nog maar!"

Foto 3: R.J.M. Zoetelief: Een vriend van onze Piet Luyckx,een vriend dus ook van ons WGW. "Ome Reier",een lid in hart en nieren,en een supporter van de beste soort,dat wil zeggen bij ups,maar o o k bij downs. Geen Zondag ontbrak hij op ons terrein, want alle elftallen waren hem even lief,en als er eens iets was,dan klopten we nooit tevergeefs bij hem aan. Met zijn altijd opgeruimde humeur was hij steeds een voorbeeld voor die leden,die de toekomst wel eens wat donker inzagen. Het was dan ook een harde slag,toen wij van zijn plotselinge overlijden op 1 September 1956 op de hoogte werden gebracht,en wij dus voorgoed afscheid moesten nemen van deze markante figuur,waaraan onze club voor altijd een dankbare en aangename herinnering zal blijven bewaren.

Foto 4: P.Riteco: In onze eerste jaren lid van het Bestuur van de afdeling Voetbal,alwaar hij een zeer gewaardeerde medewerker was. En alhoewel hij geen figuur was die "aan de weg timmerde",groot zijn toch zijn verdiensten voor ons WGW,welke hij zich in zijn bestuursjaren verwierf. Hij was een van die stille werkers,die op onopvallende wijze zijn werk verzette voor de club,waarvan hij geen kwaad woord wilde horen,en waarvoor hij altijd op de bres stond. Hij

overleed plotseling op 3 Juni 1953.

Foto 5: Jacq.Weel: Onze overleden leden behoorden allen tot de kern van onze vereniging,en hierop maakte ook Jacq. Weel zeker geen uitzondering. U treft hem in dit nummer nog aan als grensrechter van het eerste elftal,waarmede hij vele jaren ten strijde trok.Ook als spelend lid en aanvoerder van een van onze elftallen was hij vele jaren - vooral ook voor onze jongere spelers - een voorbeeld van sportiviteit en clubliefde. Een man die tijdens de wedstrijdpauze altijd voor een morele opfrissing zorgde als dat nodig was,en die na de wedstrijd - ongeacht verlies of winst - altijd voorstander was van een gezellig halfuurtje napraten ter versteviging van de band tussen de spelers onderling; kortom,een man,die er altijd op uit was de juiste teamgeest te kweken. Hij overleed op 4 Februari 1952 ten gevolge van een motorongeval.

Foto 6: Jaap Boots: Dat ons vierde voetbalelftal in het seizoen 1951-1952 door een prachtige eindspurt de kampioensvlag kon hijsen,was op de allereerste plaats de vrucht van een uitstekende geest en sfeer welke er in dit elftal heersten,dat voor deze eigenschappen dan ook de aangewezen aanvoerder had in de persoon van Jaap Boots. Een vrolijke knaap,waar eenieder het graag mee te doen had en die dan ook niets dan vrienden had. Ook van onze amusementsafdeling "De Voetbalveter" was hij een graag geziene medewerker die ook altijd het minder prettige werk zonder mopperen op zich nam. Na een langdurige ziekte overleed hij op 19 September 1955. Dat zijn heengaan niet alleen voor zijn ouders en familie,doch ook voor WGW een harde slag was,bewees de grote schare WGW'ers welke hem op weg naar zijn laatste rustplaats begeleidde.

Foto 7: Dick Ramler: Het valt moeilijk in onze stad iemand met de familienaam Ramler aan te wijzen,die niet de geel-witte kleuren draagt,en zo was het ook met Dick Ramler,die in onze eerste jaren als secretaris van de afdeling Voetbal zijn kundige scepter zwaaide. Na enkele jaren van grote steun aan ons WGW moest hij door verandering van werkkring naar een andere plaats verhuizen,doch hij bleef altijd vol belangstelling de verrichtingen van zijn WGW volgen. Als hij ook maar even in de gelegenheid was,zagen we hem langs het lijntje,hetzij op ons veld,hetzij bij een uitwedstrijd in de buurt van zijn nieuwe woonplaats. Hij overleed plotseling op 1 Februari 1956.

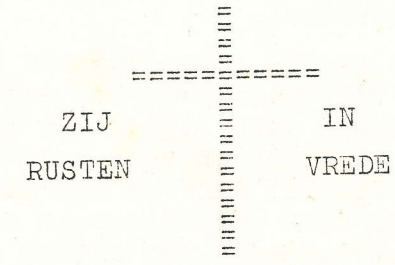

Zij gingen van ons heen...

Zij blijven onze steun !

P r o f i c i a t W.G.W. !

Er is geen vereniging, welke meer vat heeft op onze jonge mensen, dan de s p o r t vereniging.

Goede sportbeoefening versterkt en veredelt lichaam èn ziel; want 'n mens is **ziel en** lichaam tegelijk. Voor vele katholieke jonge mensen is de R.K.-sportvereniging ook van groot belang voor het behoud en de ontwikkeling van hun katholieke levenspraktijk. Zij vinden in hun katholieke vereniging bij leiders en medeleden een soms onmisbare steun, tot zegen van heel hun toekomst.

Gelukkig daarom, dat we W.G.W. hebben, onze eigen katholieke sportvereniging voor Den Helder! Gelukkig voor onze katholieke jeugd, gelukkig voor katholiek Den Helder.

W.G.W., van harte proficiat met Uw tweede lustrum en alle goeds en succes toegewenst voor de toekomst.

G.P.Bakker,
Deken en Pastoor.

0=0=0=0=0

Overpeinzing bij het tweede lustrum

Als er van iemand gezegd wordt, dat hij kletst als een kip zonder kop, dan is het niet best met hem gesteld! Hij moet ofwel een beetje minder aan de straat timmeren ofwel hij moet een "goede kop" gaan zoeken door zich te bezinnen en zijn woorden te wikken en te wegen. Als er van iemand gezegd wordt, dat hij praat als een jongen van een jaar of tien, dan is de waardering toch wel iets hoger gesteld.

Maar als er gezegd moet worden, dat de Katholieke Sportcentrale tien jaar oud is, dan mogen we daar trots op zijn, want dat heeft heus wel iets te betekenen! Het zijn geen tien jaren geweest, die zonder slag of stoot voorbij zijn gegaan. Er is gepionierd en geploeterd, terwijl af en toe de tegenslagen het werk niet gemakkelijker maakten. Maar ondanks dat is de K.S.C. toch al tien jaar oud.

Ik hoop, dat er nog vele jaren bij zullen komen, niet zo, dat we op de duur van een "oude sok" moeten spreken; neen, de K.S.C. moet fris, gezond en jeugdig blijven! Om dat te bereiken -ik heb het al eens eerder gezegd- moeten allen, zowel de leiding als de leden, één van geest zijn, sportief in de goede zin van het woord en in goede verstandhouding met elkaar naar voren treden.

Laat dit de vrucht zijn, die de viering van het tweede lustrum oplevert.

Kapelaan M.Rutte G.A.

0=0=0=0=0

WAT GEWEEST IS EN WAT KOMEN GING

WGW 1 speelde voor de eerste maal in de competitie van de 1ste klas N.H.V.B., toen op 15 september 1950 het eerste nummer van het "W.G.W.-Nieuws" door actieve bezorgers in alle (?) W.G.W.-brievenbussen van Den Helder werd gedeponeerd. Sindsdien zijn vrijwel wekelijks de verrichtingen van de diverse W.G.W.-elftallen van de afdeling Voetbal door verschillende medewerkers onder de loupe genomen. De tot heden verschenen ca. 350 nummers "W.G.W.-Nieuws" doorvliegend in "straaljager-vlucht", zien we om te beginnen hoe VERA wekelijks de zeer matige resultaten van WGW 1 in de 1e kl. NHVB besprak. WGW 1 eindigde, na een laatste gelijk spel uit tegen Geelzwart 1, op de op één na laatste plaats, aan de Geelzwarten de zware taak latend zich weer uit de 2e kl. NHVB om hoog te werken, waarin ze, tussen 2 haakjes, nu, 7 jaar later, eindelijk zijn geslaagd. WGW 2 maakte lange tijd kans op het kampioenschap in de 3e klasse; uiteindelijk ging Oosterend 1 echter met de eer strijken en moesten de reserves genoegen nemen met de 4e plaats. Ook WGW 3 moest na een lange wedloop in de 4e klasse de lauweren overlaten aan Watervogels 3. Het elftal met de goede geest, het "Gouden Vierde", o.l.v. de grote Kluif beeindigde deze competitie met veel plezier op de onderste plaats.

In de competitie 1951 - 1952 begon WGW 1 met een 6-3 nederlaag tegen SRC 1; WGW 2 leed op eigen terrein een 1-3 nederlaag tegen het pas naar de 3e klasse gepromoveerde Watervogels 3. WGW 3 bracht het om te beginnen niet verder dan tot een 1-1 gelijk spel tegen Helder 5, terwijl WGW 4 de eerste competitie-zondag kon doorbrengen met het instuderen van het Texelse Volkslied, daar Helder 6, ook ingedeeld in de "Texelse Afdeling" niet opkwam. In de loop van dit jaar nam PUK de pen als overzichtschrijver over van VERA. Lang nam hij deze taak niet waar want het was tenslotte TOMPOES, die de dit jaar heus niet onverdienstelijke resultaten van de verschillende elftallen tot het einde volgde. Het resultaat van deze competitie was: WGW 1 eindigde met slechts 3 punten achterstand op kampioen Berdos in een hevig gedrang op de 6e plaats; onder aanvoerder W.Stobbe behaalde WGW 2, na de nederlaag tegen Helder 4, verder niets anders dan overwinningen en werd met 8 punten voorsprong op no. 2, Schagen 3, kampioen van de afd. 3 E NHVB. WGW 3 kwam tegen het eind adem te kort en liet de eer en het kampioenschap van de afdeling 4 S aan ZAP 4. Maar er was dit jaar nog een kampioen in de wit-geel-witte kleuren en wel het "Gouden Vierde" met als captain H.Hendriks. Een beslissingswedstrijd tegen het gelijk-geeindigde Watervogels 4 leverde een 3-0 overwinning en een kampioensfuif maar geen promotie op.

Tijdens het competitie-jaar 1952 - 1953 werden de werkzaamheden van TOMPOES nog omvangrijker, daar toen ook een 5e WGW-elftal aan de strijd om de punten ging deelnemen. Kampioenschappen werden er dit jaar niet behaald. In afd. 1 C NHVB moest WGW 1 toezien hoe VIOS 1 de vlag in top hees; WGW 2 speelde zeer wisselvallig en eindigde dienovereenkomstig op een middelmatige plaats. Slechts WGW 3 maakte lange tijd een mooie kans op de titel in Klasse 4 H, vooral nadat het koploper Succes 3 met een 8-0 nederlaag naar huis had gestuurd. Maar de daaropvolgende nederlaag tegen Wieringerwaard 2 vernietigde voor C.Luyckx en de zijnen alle illusies. Een middelmatige rol speelden verder WGW 4 en WGW 5, het laatste onder keeper-aanvoerder J.Verduin in de "Texelse Afdeling". TOMPOES zag in deze resultaten bepaald ook weinig brood en liet tegen het slot verstek gaan, waarna bij het begin van de nieuwe competitie KAREL zijn taak als overzichtschrijver van hem overnam.

Dat KAREL een fijne neus had (en nog heeft) voor wat betreft het uit-

zoeken van dankbare onderwerpen om over te schrijven, bewees wel, dat hij in dit competitie-jaar 1953 - 1954 de belevenissen van WGW 1 bij het behalen van het kampioenschap in de 1e klasse NHVB, na een lange maar vergeefse achtervolging door JVC, op de voet kon volgen. En toen volgden, na het beslissende en hete voetbalgevecht tegen VIOS 1, dat het jaar daarvoor de kans om te promoveren onbenut had gelaten, de promotie-wedstrijden om 2 plaatsen in de KNVB met het sterke Egmondia en met SEW. Ondanks een protest lukte het nog niet en was ook KAREL's taak nog niet ten einde, maar een beetje mede dank zij zijn enthousiast geschrijf, slaagden tenslotte J.Spaans c.s. erin door middel van 2 overwinningen op het Amsterdamse Schinkelhaven het KNVB-voetbalwalhalla te betreden. Maar er viel nog een heugelijk feit voor KAREL te melden: WGW 4, waarover dit maal P.Luyckx de scepter zwaaide, behaalde wederom het kampioenschap in de 4e klasse na een nek-aan-nek-race met ZAP 4 en Vesdo 2. Promotie was er echter weer niet bij, want het 3e eindigde dit jaar op de 3e plaats achter Zeemacht 2 en Watervogels 4. In de afdeling van WGW 2, dat zich verdienstelijk weerde, slaagde HRC 5 er in te promoveren naar de Res. 1e kl. NHVB. De verrichtingen van WGW 5 waren dit jaar zodanig, dat het als een goede middenmoter het eindpunt bereikte.

Ook KAREL's taak nam toe in het hieropvolgende competitie-jaar 1954 - 1955 : 6 senioren-elftallen namen aan de competitie deel. De eerste KNVB-wedstrijd van WGW 1 ging tegen Watervogels 1 en leverde een 5-1 overwinning op, maar na dit wapenfeit werd er weinig goeds meer vertoond, zodat tot slot genoegen moest worden genomen met de 9e van de 12 beschikbare plaatsen. Maar toch vielen er aan het eind van de competitie weer 2 kampioenen te vermelden: captain S.v.Nuland veroverde met WGW 2 de erepalm èn het reserve 1ste klasserschap, tot groot genoegen van de onafscheidelijke leider Hr. Laagland. En ook WGW 3 werd eindelijk een trede hoger gebracht door de "oude garde", die na een succesvol jaar (14 van de 16 wedstrijden gewonnen) het kampioenschap van de 4e klasse K behaalde. Het "Gouden Vierde" was dit jaar niet bij de gladiatoren, maar schopte het met zijn uiteindelijke 4e plaats een aardig eind. Minder mooi eindigden het 5e en het 6e, want al mag dan een 7e, resp. 8e plaats er nog niet zo kwaad uit zien, er moet dan niet bij vermeld behoeven te worden, dat het aantal clubs resp. 9 en 8 bedroeg. Over de prestaties in de strijd om het Gouden en Zilveren Kruis viel, evenals in de voorgaande jaren, weinig interessants te melden, maar toch mocht KAREL nogmaals juichkreten aanheffen over de door WGW 1 behaalde 1e prijs in het nederlaag-tournooi van de v.v. Zeemacht.

Ook in het seizoen 1955 - 1956 nam KAREL de taak weer op zich om de belevenissen en de kansen van -wederom- 6 senioren elftallen den volke te verkondigen. In de loop van het jaar droeg hij echter zijn schrijfstif (symbolisch) over aan o.g., daarbij de hoop uitsprekend, dat de elftallen de gelegenheid zouden geven tot het schrijven van succesvolle overzichten. WGW 1 trok zich van deze wens weinig aan en begon na een serie gelijke spelen welgemoed aan een tweede serie, maar toen nederlagen. De eerste wedstrijd van de tweede competitiehelft bracht eindelijk de eerste overwinning. Als beloning werd tenslotte de 4e plaats (van onder af) behaald, terwijl Egmondia weer een klasse hoger steeg. De mannen van C.Zits pasten zich tijdens hun eerste jaar in de res. 1ste klasse goed aan en wisten zich in dit nieuwe milieu een zeer eervolle 4e plaats (van boven af) te veroveren. Ook in de 3e en 4e klasse werd door onze vertegenwoordigers geen slecht figuur geslagen. WGW 3 kon na het eerste optreden in de res. 3e klasse dan ook zeer tevreden zijn met de 2e plaats achter Cocksdorp 1. Na een spannende wedloop met ZAP 4 kwam WGW 4 adem te kort

en moest eveneens genoegen nemen met de 2e plaats. In deze zelfde klasse besloot WGW 6 de competitie in de middenmoot, mede dank zij de leiders-capaciteiten van de Hr. K.Geestman. Voor WGW 5 betekende de competitie 1955 - 1956 een zuinig jaar, maar duur voor de clubkas, tegen uitsluitend Texelse tegenstanders. Mede door de langdurige winter was er meer sprake van uitgestelde dan van gespeelde wedstrijden. Een rustperiode van 2 maanden was voor de overige elftallen geen uitzondering, maar wat dat betrof sloeg toch WGW 5 alle records: ruim 3 maanden niet in de clinch met Texelse Boys 2 en consorten.

In het seizoen 1956 - 1957 tenslotte, begon WGW 1 niet kwaad met een gelijk spel uit tegen de oud 3e klasser RKAFC 1. Het 2e won op het kantje af (2-1) van een toen nog vrij sterk Helder 4, WGW 3 startte met een veelbelovende 8-2 zege op Zeemacht 2 en ook WGW 5 zorgde voor winst door Watervogels 4 met 3-1 te kloppen. Slechts WGW 4 deelde niet in de successen en liet, gedachtig het spreekwoord "wie het laatst lacht, lacht het best", de beide punten aan Watervogels 3. In tegenstelling tot voorgaande jaren behaalde WGW 1 nu zijn meeste winst in de eerste helft van de competitie en nam zodoende na 10 wedstrijden met 10 punten de 5e plaats in. De resterende 10 wedstrijden leverden nog slechts 6 punten op. Watervogels wist dit jaar niet de dans te ontspringen en werd het kind van de degradatie-rekening. Kampioen werd Succes, dat echter in de promotie-competitie niet uit het juiste kampioenen-hout gesneden bleek. WGW 2 verspeelde enige puntjes in het begin van de competitie, voegde zich daarna wel in de kopgroep, maar moest toch de eer laten aan het constant-spelende Hollandia 3, om zelf genoegen te nemen met de 3e plaats achter HRC 5. WGW 3 wisselde goede met minder goede resultaten af, bleef lange tijd in de middenmoot, maar zakte tenslotte af naar de op 2 na laatste plaats. Na de nederlaag in zijn eerste wedstrijd (tegen Watervogels 3) leed WGW 4 wederom een nederlaag en wel tegen Oudesluis 2. Toen vonden J.Noordeloos c.s. het wel genoeg en zetten de achtervolging op Watervogels 3 in, verspeelden daarbij nog slechts 2 punten door 2 gelijke spelen, en zagen dit volhouden met het kampioenschap beloond. Na 3 maal kampioen te zijn geweest mag het 4e nu trachten zich te handhaven in de 3e klasse NHVB. Onderaan in de afdeling van het 4e troffen we bij besluit van competitie 1956 - 1957 WGW 5 aan, dat na een goed begin met spelersmoeilijkheden begon te sukkelen en vooral tussen de doelpalen nog al eens een ander gezicht liet zien. Maar ondanks alles bleef de goede stemming er in -hoe kon het ook anders met leider L.v.Amersfoort- en werd er steeds weer gewerkt voor een dragelijk resultaat.

Tot zover dus "WAT WAS EN KOMEN GING" in de afgelopen 7 jaar! Aan voorspellingen over "WAT KOMEN GAAT" waag ik mij niet. Maar als a l l e n medewerken, en dus de spelers, de leiders, de supporters, en de bestuurs- en commissies-leden zich de nodige opofferingen zullen weten te getroosten, zie ik de toekomst voor WGW-afdeling voetbal als een gezonde en bloeiende plant, zonder pijnlijke degradatie-distels maar daarentegen getooid met nog vele kampioens-bloemen.

Wilcon

-=-=-=-

OVER BLOEMEN GESPROKEN ...

"Bloemetjes-behang" is uit de tijd.
Tegenwoordig beschikken we over uitgebreide collecties behang in moderne, rustige dessins.
En WGW richt daarvoor natuurlijk zijn schreden naar ...
P. R A M L E R, 1e Vroonstraat 83, telefoon 3454.
UW KAMER DOOR RAMLER BEHANGEN, DOET U STEEDS NAAR HUIS VERLANGEN !

W.G.W. in WOORD en BEELD. (Toelichting op neven-
staande fotopagina.)

Foto 1: Medewerkers "WGW-Nieuws": Van links naar rechts,staande: J.Spaans,A.v.d.Winkel en J.Noordeloos; zittend: H.Hendriks,W.Mahieu en J.Riteco. Het leek ons wel eens aardig ook een foto van de "vaders" van ons "WGW-Nieuws" op te nemen. Deze foto werd genomen (in 1956) op de avond,waarop J.Spaans afscheid nam als medewerker wegens vertrek naar Arnhem en H.Hendriks zijn werk overnam. U zult zich verder nog wel herinneren dat de op de foto voorkomende stencilmachine bijeen werd gebracht door de leden,middels een "oud-papier-actie". Het valt ons verder moeilijk iets (goeds) over ons zelf op papier te zetten,weshalve wij deze toelichting maar zullen besluiten!

Foto 2: Een kijkje achter de schermen bij WGW's Amusementsafdeling "De Voetbalveter": Van l.n.r.,staande: grimeur Polman,Mevr. W.Ramler-Minneboo,Mevr.Th.Nieuwenburg-Minneboo en grimeur J.Melief (overleden op 4 Apr.1953); onder het "mes" zitten: K.Geestman en H. Hendriks,die worden klaargestoomd voor hun rollen van resp. "Maurits" en "Stoffel" in het jiddische blijspel "Het nestje van de Antiquair". Wij vonden het zeker op zijn plaats om in deze fotoreportage t.g.v. ons 2e lustrum ook een plaatsje te reserveren voor WGW's onvolprezen Amusementsafdeling "De Voetbalveter",welke al zovele malen zijn beste krachten voor WGW gaf. In een afzonderlijk overzicht kunt U in dit nummer meer lezen over "de Voetbalveter",zodat wij ons van een verdere toelichting ontslagen mogen achten.

Foto 3: Seizoen 1949-1950: WGW 1 afd.Voetbal kampioen van de 2e klasse NHVB middels een 4-3 zege op Petten: Staande van l.n.r.: Th. Minneboo,voorz. - Aat v.d.Winkel (blessure)-Jan v.Wees-Jan Spaans-Wim Ramler-Steef v.Amersfoort-Joop Hendriks-Jules Noordeloos-Jacq.Weel, grensr.-;geknield: Loet Lafère-Laus Toes-Vic.v.Hemmen (invaller voor geblesseerde Juul Bouma)-Piet Hendriks-Wim Schilder. Wie zich deze beslissende strijd tegen Petten nog herinnert,zal zich het aanvankelijk dramatische verloop nog best voor de geest kunnen halen.Een van totale inspanning trillend WGW-team sloeg na een 3-1 achterstand zo overdonderend terug,dat uiteindelijk een 4-3 zege èn de titel in de wacht werden gesleept. Good-old Wim Schilder was met 2 magistrale goals zeker de glorieuze match-winner. Waarlijk een hoogtepunt uit ons bestaan!

Foto 4: Seizoen 1948-1949: Adspiranten-A afd.Voetbal kampioen: Van l. n.r.,staande:Jeugdleider dhr.Huigen-Gon Lafère-Cees Zits-Dick Ramler-Leo Spetter-Jos Laan-Jeugdleider dhr.H.Kusters. Voorste rij: Siem van Nuland-Jan Krijgsman-Jan Polman-Joop Ramler-Hennie Nieuwenburg en Joop Huigen. Toch 'n aardig gezicht,deze "voetbalkleuters",waarvan er nu al meerderen als "gezeten huisvader" rondstappen en over eigen kroost beschikken. Een bewijs dat we "snel" leven! Dit is WGW's eerste adsp.elftal,dat in ons eerste jaar van deelname aan de competitie al direct de hoogste ogen gooide!!

Foto 5: Groepskampioenen afd.Gymnastiek November 1954: Van l.n.r.,met achter de naam de groep,waarin de titel behaald werd: Voorste rij: Willy Bakker (meisjes-E)-Hennie Ridder (jongens-B)-Liesje Mulder (meisjes-A)-Marcel Lagerveld (jongens A2)-Ansje Fransen (meisjes-B)-Peter Koning (jongens-C); Midden: Hannie Rietveld (meisjes-C)-Gatha Leek (meisjes-D)Gonnie Schutte (met beker,meisjes-jun.)Atie Konijn (meisjes-F). 3é rij: Vrz.H.J.Lücker-Johan Mahieu (jongens-D)-Gré Konijn (dames-sen.3e gr.)-Koosje Looy (meisjes-G)-Truus Spaansen (dames-sen.1e gr.)-Oefenmeester C.Smit. Een keurgroep,waarvan wij nu nog vele prominenten in ons WGW aantreffen! En wie hen aan het werk ziet,zal zéker tot de overtuiging komen: GYMNASTIEK MAAKT KWIEK !

=-=

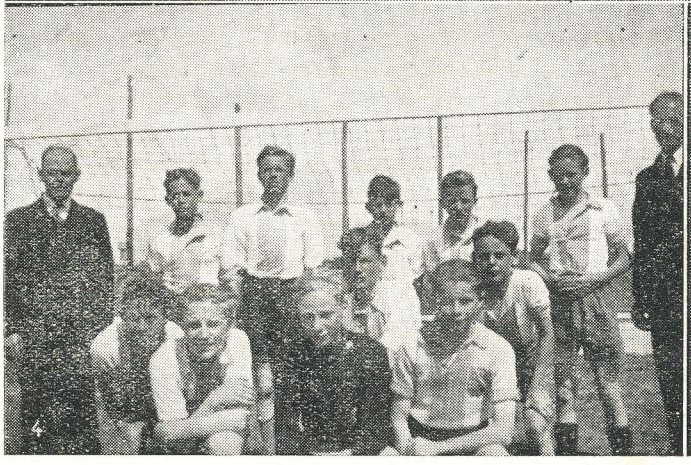

H E T T W E E D E L U S T R U M .

Het schrijven van een hoogdravend feestartikel is nu niet bepaald iets, wat mij goed ligt,maar in het Jubileumnummer dat ter gelegenheid van ons 2e lustrum door de ijverige mensen van ons "W.G.W.-Nieuws" wordt samengesteld,mag een bijdrage van het K.S.C.-Bestuur toch zeker niet ontbreken. Na 10 jaren hard werken door een aantal mensen,te groot om ze hier allen te noemen,mogen wij zeggen dat de K.S.C. zich een vaste plaats in de gemeenschap van Den Helder heeft verworven. Het initiatief van kapelaan Dekker z.g. en de grote werkkracht van onze eerste voorzitter,wijlen wethouder P.Th.Luyckx,zijn geen vergeefse daden geweest. De katholieke Sportcentrale bloeit en het grootste deel van de katholieke jongeren die sport beoefenen,heeft zich rond de geel-witte vlag geschaard om in de sfeer,welke ons past,hun sport te beoefenen. Toch zijn er nog te veel die zich afzijdig houden; dikwijls omdat oude banden hen nog aan andere verenigingen binden,maar ook vaak omdat zij het belang van de sportbeoefening in het verband van de K.S.C. niet inzien. Wij mogen trots zijn op het grote aantal leden,maar voldaan zeker nog niet. Wij moeten ook trachten hen,die zich van de sport nog afzijdig houden,te trekken. Door te streven naar een n o g betere verenigingssfeer is dit zeker mogelijk. Naast voetbal,handbal, gymnastiek en onze jongste loot basketball,zullen er straks misschien nog meer afdelingen gesticht moeten worden. Wij weten dat de plaatselijke Geestelijkheid vol belangstelling ons streven volgt en steunt. Een woord van dank voor deze morele steun,welke wij gedurende de afgelopen 10 jaren van deze zijde mochten ontvangen,is zeker op zijn plaats. Maar er is geld nodig,veel geld. Gelukkig wordt deze financiële steun ons niet geheel onthouden,maar het is tekort. Als iedere katholiek in Den Helder de grote noodzaak van de K.S.C. inzag,zouden we een stuk in de goede richting zijn. Er komt zo ontzettend veel kijken om de huur van gymnastiekzalen,voetbalvelden en de kosten van materialen enz.enz. op te brengen,dat ook na 10 jaren K.S.C.,ondanks de uiterste soberheid welke betracht wordt,de financiële basis nog maar smal is. We hebben het gelukkig gered en we zullen het met de steun vanuit de hemel en van de harde werkers voor onze K.S.C. op aarde o o k in de toekomst zeker wel klaren!

H.W. WILDENBERG,

voorzitter KSC-Hoofdbestuur.

-=-=-

VAN HARTE PROFICIAT ..... VIA RADIO SCHEVENINGEN !!

Via Radio Scheveningen werd een van de Bestuursleden van de afdeling VOETBAL telefonisch opgeroepen en verbonden met een olietanker in de Perzische Golf! Niemand minder dan onze oud-voetbal-jeugdleider de heer G.SCHUCKMAN bleek aan het andere einde van de lijn te staan en wilde op deze wijze "eventjes" z i j n club en de leden feliciteren met het tweede lustrum. Zijn felicitaties gingen natuurlijk vergezeld met de hartelijke groeten voor alle bekenden,welke wij hierbij gaarne overbrengen. Waar ook ter wereld,hij leeft nog met hart en ziel mee met zijn en ons W.G.W. en gaf hiermede weer op originele wijze blijk. Wij weten namens velen te spreken als wij de heer Schuckman de beste wensen doen toekomen van zijn Helderse vrienden en bekenden en hem een g o e d e v a a r t toewensen. Wij hopen hem spoedig weer eens aan de Nieuwediepse wal te mogen ontmoeten!

basketball.

Aan het tot mij gerichte verzoek om een bijdrage voor het Jubileum-nummer van ons Clubblad ter gelegenheid van het 10-jarig bestaan van de K.S.C. wil ik gaarne voldoen.

Op de allereerste plaats een welgemeende felicitatie van afd.Basketball aan het K.S.C.-bestuur en aan de G.A. bij gelgenheid van de 2de lustrum-viering. Wij hopen van harte, dat het gegeven moge zijn met medewerking van alle katholieken van Den Helder een lang en vruchtbaar bestaan te leiden. Want ik zie het zo: geen K.S.C. meer, geen sport meer in katholiek verband, en dat zou heel jammer zijn na alles wat er in de 10 afgelopen jaren door de K.S.C. is tot stand gekomen en is blijven bestaan.

Nu iets over de afd.Basketball; dat deze afdeling reden van bestaan heeft, zal U uit het volgende korte overzicht wel blijken. Na de oprichting op 10 december 1953 door 9 dames en ondergetekende, begon op 14 december d.a.v. de eerste training met de welwillende medewerking van de Heer C.de Jonge als trainer. 11 Maart 1954 werd er voor het eerst vergaderd met een ledental van 16 dames. Tevens werd een aanvraag ingediend voor opname in de K.S.C.. Ook werd besloten in te schrijven met 2 teams voor het F.A.C.-tournooi onder de naam D.O.S.; daar wij nog niet aangesloten waren bij de K.S.C. en dus de naam W.G.W. nog niet gevoerd mocht worden. Uitslag: D.O.S. I 1ste prijs, D.O.S. 2 2de prijs. Op 8 juni 1954 kregen we de beschikking over een buitenveld. De competitie begon op 10 september 1954 met 2 dames-teams onder de naam W.G.W., daar de aansluiting bij de K.S.C. verkregen was. Door het goede spel van de dames in verschillende oefenwedstrijden werd het 1ste team in de 1ste klasse en het 2de team in de 2de klasse ingedeeld. Het ledental liep op tot 23. Begin 1955 werd er door enkele heren gevraagd om ook voor hen de gelegenheid te openen om te kunnen basketballen. Hiertoe werd besloten en er gaven zich 10 heren op. Er werd een trainingsavond vastgesteld, ook in de koepel aan de Molenstraat, waar met veel animo gestart werd. In de competitie 1955-1956 werd er door 3 dames- en 2 herenteams deelgenomen, waarmee ook voor tournooien werd ingeschreven. Het gymlokaal, van Galenstraat, werd ons beschikbaar gesteld door de K.S.C.; een eigen lokaal, al was het een beetje brakkig. Het ledental bedroeg toen 41, dames en heren. Door de toeloop van nieuwe leden kon worden overgegaan tot formeren van meisjes- en jongens-junioren-teams. Op 27 en 28 augustus 1956 hielden we ons eerste eigen tournooi voor junioren en senioren, wat bovenverwachting schitterend verliep. Het aantal leden steeg tot 58 dames en heren. Aan de competitie 1956-1957 werd deelgenomen met 3 dames-, 2 heren-, 2 jongens- (A en B) en 1 meisjesteam. Jongens A werd ongeslagen kampioen in de jeugdcompetitie. Op 10 juni 1957, 2de Pinksterdag, werd ons grote jeugdtournooi gehouden, waaraan 5 verenigingen van buiten de stad deelnamen, o.a. the Wolves, The Typhoons. Deze behoren tot de beste teams van Nederland. Ondertussen zijn we verhuisd uit de gymzaal, van Galenstraat, en hebben we de beschikking gekregen over twee nieuwe, naar de eisen des tijds ingerichte, gymzalen van de Gemeente van de Tuindorpschool en de B.L.O.school. In de maand augustus jl. gaf onze afdeling nog een jubileum-tournooi voor senioren; uitslag was WGW 1 dames, 1ste prijs, WGW 2 dames, 2de prijs. Zoals U ziet gaat het bij de afdeling Basketball nog steeds crescendo: ledental op 1 juli 1957: 77 dames en heren. Het bestuur hoopt het zo te houden, want Basketball is DE sport voor de toekomst. We zijn begonnen met de naam D.O.S.: Door Oefening Sterk, en we gaan door met de naam W.G.W.: Wij Gaan Winnen!

LIMO

-=-=-=-=-=-

SPORTHUIS D I T O -=- KONINGSTRAAT 22 -=- TEL. 2230
HET ELDORADO VOOR ALLE SPORTBEOEFENAARS. KRIMPVRIJE EN KLEURECHTE SHIRTS
GYM-, VOETBAL-, BASKET- EN HANDBALSCHOENEN. WGW-TURNEMBLEMEN.

G e l u k k i g D e n H e l d e r .

Naar 'n goede oude bekende ga je altijd met heel veel plezier terug; is het niet in werkelijkheid,dan toch zeker in herinnering. Je blijft toch altijd met het wel en wee van de oude bekende meeleven,al is het dan misschien op afstand. Zo is het met W.G.W. en mij ook. Ik mag me ontslagen achten van de verplichting om te bewijzen,dat W.G.W. 'n goede bekende van me is en dat ik nog steeds meeleef; daarvan kan 'n hele stapel "W.G.W.-Nieuws" op m'n kamer getuigen.
Nu viert dat W.G.W. feest en moet er natuurlijk gefeliciteerd worden. Nu kunt U mij geloven of niet,maar ik zit te twijfelen,waar ik met feliciteren beginnen moet. Bij de feesteling natuurlijk,zult U zeggen, maar ik zit juist met die feesteling in de knoop. Ik ben eigenlijk op dit ogenblik het meest geneigd om h e e l k a t h o l i e k D e n H e l d e r te feliciteren,dat zij reeds tien jaar in het rijke bezit van W.G.W. is. Onder dat "rijke" mag gerust 'n dikke streep staan,want dat het werkelijk zo is,ervaar ik momenteel,nu ik in 'n omgeving zit, waar het zo heel moeilijk is om ook maar enige band te leggen onder de jeugd van de parochie. Daarom kan ik nog wel eens heimwee hebben naar W.G.W.,niet zozeer om de prettige sportfestijnen als wel om het goede, dat juist door het sportverband werd bereikt. Nu ik dat hier niet meer heb,waardeer ik het nog meer dan destijds. Maar katholiek Den Helder heeft het nog! Hopelijk heeft zij er alles voor over om dit te bewaren; het is het zo volop waard!
Dit bovenstaande is zo ook de beste gelukwens aan het adres van W.G.W. zelf; daarin ligt toch vooral een van de gronden van haar bestaansrecht; zij mag de naam katholiek dragen en daarin ligt opgesloten,dat zij dichtbij òf veraf met de zielzorg wil meewerken; dit mag dan "spelenderwijs" gebeuren,maar het blijft toch van groot belang.
Bij 'n feest als dit ben je altijd geneigd om kruizen van verdienste te gaan uitreiken maar ik weet,dat niemand daarop zit te wachten. Er is door velen in W.G.W.-kringen massa's werk verzet - prettig,en nog meer onprettig. Maar het is door de meesten met overtuiging gedaan in het belang van de zaak,waarvoor ze stonden. Hopelijk zal dit op onzichtbare manier met hen verrekend worden! Voor hen hoop ik ook,dat W.G.W. er in katholiek Den Helder steeds dieper zal ingaan en er ook in zal blijven en dat zij zo haar werk voor de jeugd nog heel lang vruchtbaar zal kunnen voortzetten.

Kap. Th.Tulen,

Oud-Adv.

-⊕-⊕-

Een optelsom,daterend 1 September 1957:

Ledenaantal:

Afdeling Voetbal	321
Afdeling Handbal	103
Afdeling Gymnastiek	360
Afdeling Basketball	84
Totaal aantal leden op 1 Sept.1957	868

medisch praatje

DOOR ONZE MEDISCH ADVISEUR.

Een Spartaans koning had op een succesrijke veldtocht in Klein-Azië een aantal voorname Perzen gevangen genomen. Hij liet dezenzich geheel ontkleden,plaatste ze op een rijtje en zette er een troepje van zijn eigen krijgslieden naast. Het contrast tussen de gespierde breedgeschouderde lichamen der Spartanen en die van de bleke pafferige buikige Perzen was het beste pleidooi voor de waarde van het door de Spartanen gehuldigde systeem van lichamelijke opvoeding.
Natuurlijk wilde ik,bij het 10-jarig bestaan van W.G.W.,bovenstaande anekdote niet aanhalen,om een aantal van de oud-gedienden uit de eerste jaren van de "club" te blameren,die thans - kennelijk in "goeden doen" - hun spaarzame adem nog slechts gebruiken om langs het lijntje onze elftallen aan te vuren. Maar toch zal menigeen van hen,die het aktieve sporten al enkele jaren heeft laten schieten,wanneer hij bij de Zaterdagse "grote beurt" zijn kontouren in de spiegel bekijkt,zich een beetje generen voor eigen jeugdfoto's en mogelijke sportdiploma's aan de muur. Nu is het wel zo,dat de doorsnee Nederlander meer uit behoefte aan een gezellige vrije-tijds-besteding tot een sportklub toetreedt,dan uit zucht om via een Spartaanse training en bijna ascetische levenswandel tot uitzonderlijke sportprestaties te komen. Met deze opvatting staan we gelukkig nog op een gezond standpunt. Maar wel is het jammer,dat in vele klubs de daadwerkelijke sportbeoefening vaak wordt overgelaten aan de jongere garde,terwijl de oudere generatie zich vergenoegt met het animeren van meer of minder natte feestjes en zijn kontakt met het sportveld beperkt tot het keuren van de grasmat en het trekken van lijntjes. Een veteranenwedstrijd betekent dan ook meestal meer een genoegen vanwege het potsierlijke gedoe van amechtige buikige heren op spillebenen,die door gijntjes de lachlust van het publiek proberen op te wekken,dan dat we er ons kunnen verbazen over de goede prestaties,die de "oudjes" nog weten op te brengen. Natuurlijk is dit in W.G.W. anders!; daar mag de oude garde nog best in zwembroekje gezien worden. Onze eega's wandelen ook liever naast een robuuste figuur,dan aan het slappe armpje van een oubollig heertje met platte borst en met moeite ingeknoopt embonpoint. De oude koning Gustaaf van Zweden,die tot in z'n tachtiger jaren nog een behoorlijk partijtje tenniste,zal heus wel eens met een geflatteerde score uit de strijd gekomen zijn,dank zij de onuitgesproken instrukties van de tegenpartij om de "oude baas" maar te laten winnen,maar het was toch een sportieve krasse oude heer. Veel vet zat er anders niet aan. De keuringsformulieren van levensverzekeringsmaatschappijen vragen altijd met veel interesse naar het gewicht van de kandidaat,en wanneer dit aanmerkelijk - bijv. 20 % - boven het gemiddelde uitkomt,kijkt de medisch adviseur bedenkelijk. De statistieken wijzen immers uit,dat de kans om oud te worden sterk daalt met de toename van het gewicht. Het hart,die konstant draaiende centrale motor,houdt het als regel langer uit,als zijn arbeidsterrein niet onnodig wordt uitgebreid met kilo's overtollig vet. Op die extra belasting is het eigenlijk niet berekend. Voor wie niet door de charme van de "oude-heren-sport" zelve gegrepen wordt of voor degenen,die ongevoelig blijven voor het,weliswaar taktisch gekamoufleerd maar toch duidelijk voelbaar misprijzen,waarmede huneega's telkenmale jas- en broeksknopen aan de gewijzigde situatie moeten aanpassen,voor d i e is wellicht nog die Levensverzekeringsstatistiek een aansporing,om hun sportbroekje weer eens voor de dag te halen. Maar ...denk er om,heren ... kalm aan; na zo'n periode van burgerlijk vegeteren niet te hard van stapel lopen. Er zijn voorbeelden van "come-backs",die op de finish in elkaar zakten.

-=-=-

Medicus.

O N D E R D E L A N T A A R N .

10 Jaren W.G.W.!
Een "stralende" periode
met tòch enkele wolkjes.

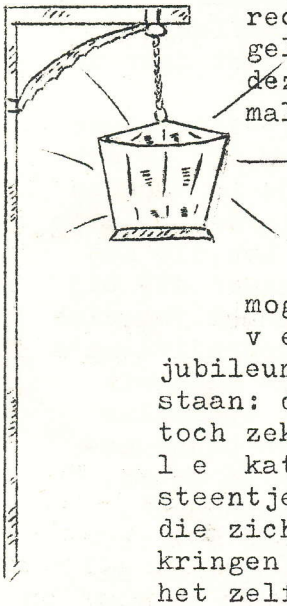

Gaarne voldoe ik aan het verzoek van de redaktie om t.g.v. "10 jaren WGW" mijn lantaarntje - ditmaal gevuld met lustrumolie - op dit voor alle leden,donateurs en supporters zo verheugend jubileum te richten. Want het is inderdaad een mijlpaal,waarover de gehele WGW-familie zich oprecht mag verheugen. Er is 10 jaar geleden een fundament gelegd,waarop onze club werd gegrondvest. Eenvoudig was deze "eerste-steenlegging" niet,maar het strekt de toenmalige bouwers tot eer,dat zij voor een hechte,stevige ondergrond hebben gezorgd. Even moeilijk - zo niet moeilijker - was het,het verrezen bouwwerk in stand te houden en nog uit te breiden en te verfraaien. En wederom mogen we zeggen,dat de onbaatzuchtige medewerking van v e l e n oorzaak is,dat we nu zeker met enige trots mogen neerzien op hetgeen is bereikt. Door medewerking van v e l e n !! Inderdaad! En hier draait lantaarnman zijn jubileum-pit even hoger,want hier had toch eigenlijk moeten staan: door medewerking van a l l e n ! Maar ... en dit is toch zeker wel 'n wolkje aan onze lustrumhemel ... niet a l l e katholieken,hetzij sporters of niet-sporters,hebben hun steentje aan ons 10-jarige bouwwerk bijgedragen. Er zijn er, die zich afzijdig hielden,zonder meer; er zijn er uit onze kringen ook,die naast hun werkloos-blijven voor de goeie zaak het zelfs "presteerden",hieraan afbreuk te doen,althans poogden dit te doen. Elk foutje,elk misstapje van en in ons WGW was voor hun aanleiding om hierop laatdunkend in hun neutrale sport-milieu af te geven. Hun kennis van het verenigingsleven was schijnbaar nog dermate kinderlijk ontwikkeld,dat zij over het hoofd zagen,dat aan e l k e vereniging wel eens iets hapert; dat er overal wel eens iets fout is. Het zij hier verder gezegd,dat zij met deze handelwijze bij de weldenkende neutrale verenigingsmensen zeker geen eer inlegden,integendeel! Bij de terugblik op "10 jaren WGW" moet lantaarnman zeker ook zijn lantaarntje richten op die leden,die in wezen geen leden waren. U kent ze wel,de luitjes die bij alles en nog wat direkt hun kritiek-spuitende mond roeren; de luitjes die het altijd beter w e t e n ,maar n o o i t beter d o e n ! Ook aan deze personen hebben we het zeker n i e t te danken,dat we nu op een zo sterke en mooie vereniging kunnen bogen. Aan wie dan w e l ,zal U zeker uit dit Jubileumnummer duidelijk worden,althans ten dele. Aan de werkers van de eerste- en van de latere uren komt op de allereerste plaats een woord ....een woord?? .... een gehele redevoering van dank toe! Buitengewoon veel en o zo prachtig werk hebben zij verzet en heus niet altijd konden zij zeggen,dat geheel WGW hielp of achter hen stond. Zij hebben geleerd dat je zeker geen verenigingsbestuurder of wat-dan-ook moet worden in de hoop er dank voor te oogsten. Wie dat verwachtten,kwamen zeker bedrogen uit. Je moet vaak een dikke huid hebben om de speldeprikken van de betweters niet al te zeer te voelen en over een onuitputtelijke voorraad zelfbeheersing beschikken,want anders perst "men" je maar al te gauw over de "rooie streep". Je ideaal moet zijn een mooie vereniging in stand te houden en hogerop te brengen; je ideaal moet zijn om voor de jeugd een verantwoord milieu met een zo prettig mogelijke sfeer te scheppen,waarin ze haar sport kan beoefenen zoveel ze maar lust. Heus,je moet over een flinke portie idealisme beschikken om je jaar-in jaar-uit in te zetten voor je club,en ... gelukkig hebben we zulke mensen gehad en hebben we ze nòg; in grote getale zelfs! Aan die jubilerende clubmensen,die we achter de groene tafel vinden maar ook in onze kommissies en in onze sportteams een hartelijk proficiat met het 2e lustrum van h u n club,maar ... nogmaals ... ook een welgemeend woord van welverdiende d a n k ! Wij zijn er zeker van,dat we ook in de komende jaren op hun kunnen rekenen! Tot hen, die tot nu toe hun hart en oren voor WGW gesloten hielden zou lantaarnman

willen zeggen: U hebt heel veel gemist en verzuimd,maar ... haalt Uw schade in! WGW biedt U daartoe ruimschoots de gelegenheid en zal U ook nu nog met open armen ontvangen! En tot de leden,die als verenigingsmensen de "10 magere jaren" achter de doorlopend-droge-rug hebben nog even dit: Toont in de komende jaren dat je voldoende bent uitgerust; laat zien dat je niet alleen weet te profiteren,maar op z'n tijd ook iets van het vele clubwerk op je schouders durft te nemen. Voor de anderen wordt het werk daardoor lichter en prettiger,de clubsfeer zal er zeker door worden verhoogd,kortom ... ons WGW zal er wel bij varen! En d a t moet toch het doel zijn,waarop iedere WGW'er mikt! Dat het ook wat dat betreft in de komende jaren mag "wemelen" van de doelpunten,is de wens van Uw ....

Lantaarnman.

H E L D E R S W A R E N H U I S

Voor haarden en kachels,serviezen,wasmachines en keukenuitrustingen..

n a t u u r l i j k n a a r

ZOETELIEF - = - KEIZERSTRAAT 75

EEN STEM UIT HET JUBILERENDE SUPPORTERS-KAMP!

Ter gelegenheid van ons 2e lustrum wil ik allereerst het Bestuur namens al onze supporters (en -sters!) van harte gelukwensen. In die 10 jaren is WGW uitgegroeid tot een grote vereniging,die steeds meer ging meetellen. Ook principieel gezien is gebleken,dat wij terdege reden van bestaan hebben,gezien de vele gelukkige paartjes die elkander in die 10 jaren op en rond het sportveld hebben gevonden. Voor het vele werk dat Bestuur en Commissies hebben verzet past ons zeker een heel hartelijk woord van dank! Laten alle leden hun dank tonen door in de nu gestarte 3e lustrumperiode te tonen goede leden te zijn,door zich geheel voor hun WGW te geven,de aanwijzingen van Bestuur en leiders op te volgen en de training zeker niet te verwaarlozen. Want heus,willen we verderop komen,dan zullen we dat punt TRAINING goed in de kijkerd moeten houden! Geeft je in de wedstrijden voor 100-en-meer procent en zorgt ervoor dat je door je houding en omgang de goede teamgeest bevordert; dit is zeer belangrijk! Ongetwijfeld zullen nieuwe successen dan zeker niet uitblijven,en dat is toch de wens van ons,supporters,namens wie hier gesproken heeft .....

Fr.Brondsema.

B E H A N G E R I J S P E C I A A L

Ruime sortering - Kosteloos advies - Staalboeken vrij ter inzage
Plaktafel beschikbaar - Machinaal afranden. Dit alles biedt U ...

Fa.A.DE GRAAUW - SPOORSTRAAT 113-115 -=- Telef. 2 7 2 6 .

ALLEENVERKOOP VAN H I S T O R V E R F !

FA. A. L U Y C K X

S p u i s t r a a t 9 - tel. 3 7 3 6

WIJNEN - LIKEUREN - GEDISTILLEERD

Ruime,gezellige zaal voor bruiloften,partijen en vergaderingen !!

HALLO... HIER TIEN JAAR handbal.

Daar ik zelf niet bij de oprichting van de K.S.C. en haar afdelingen aanwezig ben geweest, is het niet gemakkelijk om zo maar feiten neer te schrijven over deze beginperiode. Ik heb daarom eens een avondje vrijgemaakt om aandachtig het archief door te lezen. Ik neem U nu dus mee op de zwerftocht door het archief en fotoalbum: wij zullen "Tien jaar handbal" nog eens de revue laten passeren.

Het eerste houvast is een afschrift van een brief aan het Nederlands Handbal Verbond te Haarlem d.d. 4 december 1947 met het verzoek om inlichtingen. Uit de brief blijkt niet wie de schrijver is. Misschien kan het stuk papier, waarop het afschrift voorkomt, ons verder helpen. Dit is nl. een lijst voor ledige fusten van de Heineken's Bierbrouwerij Mij N.V.. Uit verdere correspondentie blijkt dat WGW in het seizoen 1948/1949 voor het eerst in de R.K.Ned.Handbalbond is uitgekomen met één senioren en één junioren elftal. Enkele speelsters uit de eerste tijd zijn Ans Sinnige, Elly Schutte, Tinie v.Amersfoort, Tinie Goes, Tinie Stolk, Toos Bouma, Truus Luyckx, Tinie Nieuwenburg, Roos Boom, Trees Boom, Riet Dito, Helma Schutte, Bep Snel. Vele meisjes zijn inmiddels al getrouwd. Toch zijn er verschillende nu nog lid, b.v. Truus Luyckx, Tinie Nieuwenburg, Roos en Trees Boom, Elly Schutte en nog enkele anderen. Er waren 28 spelende leden! In November 1948 kwam ik zelf als trainer bij de afd.Handbal. Daarvoor waren de meisjes getraind door de heer Pauw. In maart 1949 kwam Wim Ouwens als trainer in functie; er waren toen ca. 35 leden. In Juni 1950 werd WGW I kampioen en promoveerde naar de eerste klas. WGW 2 werd tweede achter DWO 2 in de 3de klas. Het dagelijks-bestuur bestond in 1950 uit: F.J.Ouwens, voorz., Ans Sinnige, secr., W.F.K.Ouwens penningm.. In 1950 bracht WGW I het tot de halve finale van de bekercompetitie. Hier nog enkele uitslagen: Con Brio-WGW 0-1, USVU-WGW 1-2, WGW-St.Sebastianus 3-2, Vido-WGW 6-0! Verder lezen we dat op 30 maart 1952 4 WGW-sters uitkwamen in het elftal van de kop van Noord Holland in een wedstrijd tegen Westfriesland. Het waren Sanny Beun, Ans Sinnige, Riet Dito en Tinie v.Amersfoort. In het seizoen 1951/1952 kwam WGW voor het eerst uit in de Diocesane Hoofdklasse Noord. WGW I werd 3de. Dit was "het" seizoen van de WGW-junioren. Zij werden nl. afdelingskampioenen, districtskampioenen en bekerhoudsters. Seizoen 1952/1953 was voor de senioren minder succesvol. Maar de junioren waren opnieuw oppermachtig: zowel A als B werden kampioen; A werd wederom districtskampioen. Hierin speelden o.a. Truus Luyckx, Sjaan Kok, Gurie Boon, Tinie de Wit, Tinie Nieuwenburg, Wil Boots, Ria Ramler, Tinie Mulder, Martha Lagerveld, Fien Zoetelief, Wil v.Amersfoort. De eindstand: 14 gespeeld, 14 gewonnen, doelgemiddelde 121-9!! In 1953 deden de adspiranten voor het eerst aan de competitie mee. Totaal waren er eind 1953, na een snelle groei, ca.80 leden. Voor het laatst behaalde WGW I het kampioenschap op 27 december 1953 na de 4-1 overwinning op TOP. Wist U dat we in het seizoen 1953/1954 met 3 senioren-elftallen uitkwamen? Na 1954 hebben vooral de adspiranten lauweren geoogst. Zo zijn de adspiranten A en B beiden nu voor de 2de achtereenvolgende keer houdster van de adspiranten-wisselbeker. Speelsters die in de afgelopen jaren onze naam hebben hooggehouden in het districtselftal zijn o.a.: Toos Bouma, Ans Sinnige, Riet Dito, Tinie v.Amersfoort, Tinie Nieuwenburg, Gurie Boon, Sanny Beun en Sjaan Kok! Alle feiten kan ik in dit korte artikel niet opsommen, maar tot besluit wil ik toch hulde brengen aan de penningmeesters(essen), die in de afgelopen 10 jaar soms huizenhoge barrieres hebben opgeruimd om de katholieke meisjes in staat te stellen haar sport te beoefenen.

Wij staan aan het begin van een tweede periode van 10 jaar. Wat zal het onze ca. 100 leden tellende afdeling brengen? De Bilt zou zeggen: enkele buien maar ook opklaringen. Laten alle leden goede leden zijn en als er iets van haar gevraagd wordt spontaan meewerken. Dan zullen er heus meer opklaringen dan buien zijn.

F.J.Ouwens,
VOORZITTER.

o%o%o%o%o%o

LUSTRUM - PRIJSVRAAG!

MET VELE PRIJZEN !! -⊕-⊕-⊕-⊕- GRIJPT UW KANS !!

Ter gelegenheid van ons 2e lustrum komt Uw POEDEL weer eens met een (niet al te moeilijke) prijsvraag op de proppen,waarvoor de liefhebbers en liefhebsters mogelijk gaarne enkele jubileum-zweetdroppeltjes over hebben. ER WORDT VAN U GEVRAAGD SAMEN TE STELLEN EEN ZES-REGELIG RIJMPJE, van in totaal 146 letters. De 1e t/m de 6e regel hebben resp. 19,25,24, 30,29 en 19 letters.(totaal dus 146) Het rijmpje staat natuurlijk in verband met ons jubileum;maar meer wil ik er ook niet van zeggen. Uit onderstaande gegevens nl. is het heus niet zo ingewikkeld om het gevraagde rijmpje samen te stellen. Of is het U nog niet duidelijk?? 'n Enkel voorbeeld dan! De eerste van de hieronder vermelde cijferreeksen vormt "'n Afdeling van WGW". Het antwoord hierop is VOETBAL. Cijfer 10 van het rijmpje is dus de letter V,122 is de letter O,7 is de letter E, 138 de letter T,63 de letter B,131 de letter A en 94 de letter L. Zo handelt U dus ook met de overige reeksen,en ....de oplossing heeft U! (Nu had het antwoord op bovenstaand voorbeeld òòk kunnen zijn HANDBAL, maar dàn had U verkeerd uitgekomen; even opletten dus!)

Voorwaarden voor deelname: -=-=-=-

a) Iedere abonné plus één huisgenoot mogen deelnemen.Ze mogen beiden één oplossing inzenden.
b) Oplossingen dienen uiterlijk 4 OKTOBER te worden ingeleverd of per post te worden toegezonden aan het administratie-adres,Pasteurstraat 12 te Den Helder; dit geldt ook voor de postabonné's.
c) Inzenders kunnen volstaan met het vermelden van het rijmpje; denk er vooral om Uw naam op Uw inzending te vermelden!

-=-=-=-

VOOR EEN OPSOMMING VAN DE VELE AANTREKKELIJKE PRIJZEN WELKE BESCHIKBAAR ZIJN GESTELD,VERWIJZEN WIJ U NAAR DE ELDERS IN DIT NUMMER STAANDE OPGAVE.

-=-

EN HIER VOLGEN DAN DE GEGEVENS:

10-122-7-138-63-131-94 = 'n Afdeling van W.G.W.
17-1-19 = ONZE club! 58-47-37-105-67-48 = kameraad.
116-137-94-23-4-88-63-129-5-18 = Voorzitter Hoofdbestuur K.S.C.
64-65-144-117-135-16 = Voorzitter afd.Handbal.
95-59-84-94-127-25-124-24-114-146 = voetbalattributen.
62-82-125-89-132-89-15-113 = onontbeerlijk voor sportmensen!
128-142-103-94-121-22-34-106 = 'n Kroon op het werk.
63-136-137-102-43-68-101-121-70-94 = Overtreding bij voetbal.(vroeger ook
133-104-1-119-50-133-55-32-89-90 = somber resultaat v.e. comp.(bij handbal)
100-86-139-145-29-94-56-96-52 = 'n verloren wedstrijd.
83-3-2-115-134-28 = geluk hebben.(populair uitgedrukt)
23-76-107-8-83-33-73-77-71-87 = speler,die niemand uit de weg gaat.
57-137-128-128-99-123-92-11-93-112 = plaats in 'n elftal.
26-12-108-42-83-118-91-38-27-98 = buitenspelers geven vaak ..... !
39-140-141-121-21 = snelheid. 109-36-35-40-75-78 = toeschouwers.
54-60-20-111-51-94-14-12-120 = zonder schot. 6-143-31-74-7-8-9 = Lid v.h.
46-97-45-41-81-94-72-94-44-89-95-4-13 = middenvoor. (Bestuur afd.Voetb.
85-11-79-85-14-110-110-27-42-24-53-95 = stille tijd in de sport. (o.a.)
69-80-126-6-83-47-46-79 = moet 'n keeper altijd zijn.
49-43-94-121-40-100 = voetballers tot 11 jaar.
54-60-61-76-22-23-99-87-133-30-66 = geoorloofde duw bij voetbal.
130-96-15-23-120 = overtreding bij voetbal. (en o.a. ook bij handbal)

VEEL SUCCES ..... van ..... POEDEL.

-=-

W.G.W. in WOORD en BEELD (Toelichting op onderstaande fotopagina.)

Foto 1: Trainingsfonds afd. Voetbal. V.l.n.r.: Mevr. C.J.Steinman, Mevr. Th. Koopman, de heren L.Toes, B.Biegstraaten, J.Zoetelief, C.J.Steinman, Q.v.Nuland, C.Spaansen Jr., Th.Koopman, C.Spaansen Sr., J.Kersten, D.F.Dukers, B.Nijbroek, H.Kusters. Door omstandigheden ontbreken op deze foto de heren J.Steinman, C.Zits , J.Brondsema en C.Schippen. Een uitgebreid corps van medewerkers, dat door allerhande werkzaamheden er op de allereerste plaats voor zorgt, dat onze voetballers de beschikking hebben over (een) goede trainer(s). En dat die werkzaamheden lang niet altijd van de prettigste soort zijn, onderstreept nog eens extra de verdiensten van deze commissie. Trots dat zij zich -gezien soms het trainingsbezoek van de spelers- wel eens afvragen of hun werken eigenlijk nog wel nut heeft, staan zij jaar-in-jaar-uit weer klaar om de op zich genomen taak uit te voeren. Al is het dan niet op papier, maar met de daad durven wij hen zeker ere-leden te noemen.

Foto 2: WGW 4, afd.Voetbal, kampioen seizoen 1956 - 1957. Voorste rij, v.l.n.r.: Nic Koning, Gerard Mahieu, Lau Zoon, Gé Luyckx, Piet Hendriks; staande: Ben Nijbroek, Henk Handgraaf, Wim Mahieu, Jules Noordeloos (aanv.), Aat v.d.Winkel, Wim Stobbe, Laus Toes (blessure). Door blessures ontbraken in de laatste wedstrijden Henk de Jong en Joop Hendriks. Een melange van "piepjonge kuikens" en "oude haantjes", welke in het afgelopen seizoen voor het enige kampioenschap van onze afd. Voetbal zorgde. Gemakkelijk ging dit niet, maar ze zetten door en het lukte aan dit wonderwel kloppend geheel met een 100% stemming. Mede vanwege het afsluiten van hun actieve voetballoopbaan van drie glorieuze cracks, die in onze eerste jaren mede het 1e elftal omhoog brachten (Jules Noordeloos, Piet Hendriks en Laus Toes), hebben wij dit "Gouden Team" nog eens aan onze lezersschare willen presenteren. Ach, ze hebben het toch wel verdiend ook!

Foto 3: WGW 1, afd.Handbal; kampioen seizoen 1953-1954. V.l.n.r. 1e rij: Rie Dito, Toos Bouma, San Beun; 2e rij: Ans Sinnige (aanv.), Elly Schutte, Sjaan Kok; staande: Corry Zijp (res.), Tinie de Wit, Gurie Boon, Tinie v.Amersfoort, Tinie Nieuwenburg, Gré de Wit, vrz. F.J.Ouwens. Dit was wel een uitermate succesvol seizoen van ons 1e handbalelftal, want reeds op 2e Kerstdag 1953 bereikten onze dames ongeslagen de glorieuze finish. Meerdere van deze talentjes werden dat jaar uitverkozen voor het Districtselftal. Het is dan ook van voorz. Ouwens' gezicht af te lezen, dat hij dik (en) tevreden is. Niemand zal ons hopelijk tegenspreken als we ook deze foto als een pronkstuk voor dit jubileumnummer betitelen!

Foto 4: Junioren A, afd. Basketball. Districtskampioen seizoen 1956-1957 V.l.n.r., voorste rij: Sjaak Wortel, Johan Mahieu, Jan Ridder, Piet van Deursen; 2e rij: Fried Kwaaitaal, Erich Hermes, Ben Nollen, Do Michels, Hans Sweere, Henk Brandsma. Als U de foto goed bekijkt, zult U zelf kunnen constateren, dat onze junioren d.m.v. een harde en gedegen training elk overtollig pondje vet overboord hebben gezet en mede daardoor in het voorbije seizoen in het District Den Helder de eretitel behaalden. Een uitstekende prestatie van deze aalvlugge en o zo soepele knapen, die borg zijn, dat WGW ook in de toekomst een dikke vinger in de basketballpap zal hebben. Proficiat, jongens!

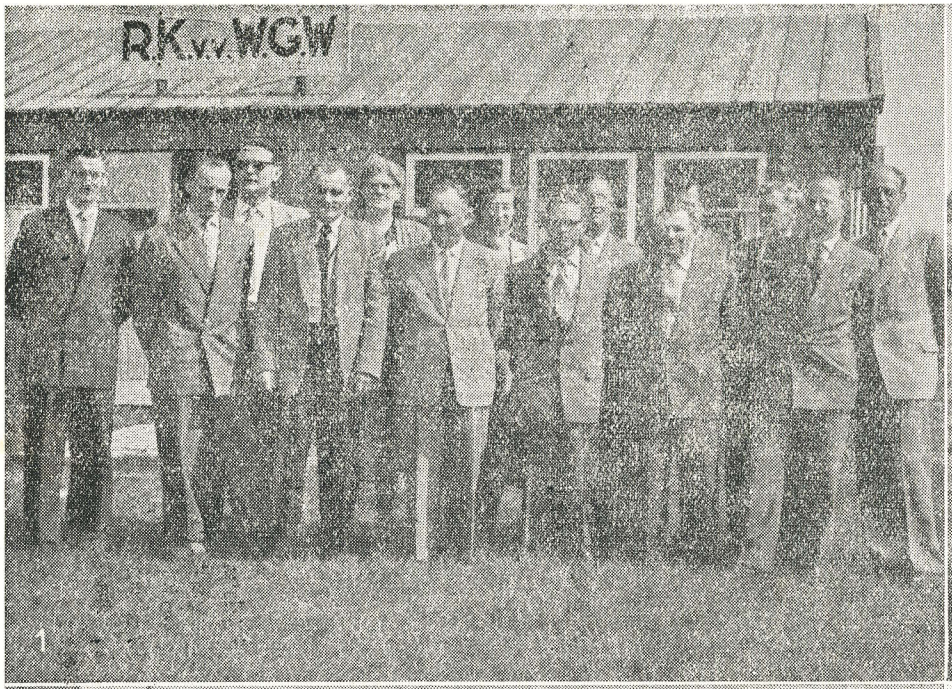

1

2

3

4

± TIEN JAAR T R A I N I N G S F O N D S

o=o=o=o=o=o=o=o=o=o=o=o=o=o=o=o=o=o=o=o=

In opdracht van het bestuur van de afdeling Voetbal begon de Hr. Gomes het trainingsfonds op te richten. Daarvòòr waren er reeds enige heren aan het werk, nl. de heren Dukers, Z. en H.Bouma, F.Koopman en Gomes. Na een vergadering ten huize van laatstgenoemde, waarop ongeveer 16 man aanwezig was, begon het trainingsfonds te draaien. Als eerste voorzitter werd gekozen de Hr. P.Luyckx Jr.. Secr.-penn. werd de Hr. Gomes. Graag breng ik nog enige aardige punten naar voren. Een geleende toko, wat verrotte houtenpalen, dat was het, waarmee het Trainingsfonds begon. De eerste Kaspoca, de fietsenstalling, enfin, we verdienden wat. We kochten er hout voor en maakten fietsenrekken, nu nog aanwezig op het terrein. De geleende toko moest terug! Met mede werking van de Hr. Th.Ramler werd er een eigen toko gebouwd. Studie noopte Hr.P.Luyckx en ziekte Hr.Gomes het trainingsfonds vaarwel te zeggen. De leden van het trainingsfonds verzochten het bestuur van de afd.Voetbal de Hr.Spaans tot voorzitter te benoemen. De Hr. Dukers werd penningmeester en de Hr. v.d.Kamer secretaris, later opgevolgd door de Hr.Stam. In die tijd werd de fietsenstalling vernieuwd en werd er ook een nieuwe toko gebouwd, waaraan wel speciaal de naam van Hr. G.Stoffers mag worden verbonden. Na enige jaren vertrok ook de Hr. Spaans wegens ziekte, terwijl de Hr. Dukers wegens omstandigheden zijn functie neerlegde. Nu is dan de Hr. Kusters voorzitter en de Hr.B.Nijbroek secretaris. En dan de man van de centen: Hr. T.Koopman, penningmeester, met nog enige leden, die vanaf de oprichting lid zijn: de heren C.Schipper en J.Zoetelief, de mensen die door de fietsenstalling de dubbeltjes in de kas deden belanden, en de Hr. Q.v.Nuland, die de toko overnam van Hr. v.d.Mark, en zijn werk daarin jarenlang goed heeft volbracht, getuige de ca. 50 km. dropveters, welke in die tijd door hem zijn verkocht. Hij werd opgevolgd door onze penningmeester, de Hr.T.Koopman, die met vrouw en kinderen de hele zondag in de toko te vinden is om zijn waar aan de man of aan de jongen te brengen. Onze medewerker de hr. L.Toes, die nauwgezet de boeken bijhoudt, zal kunnen beamen, dat dit werk met niet gering succes wordt beloond. Laten we ook onze theezetters niet vergeten: voorheen Hr. Spaansen Sr. en tegenwoordig Mevr. en de Hr. Steinman. Onbetaalbare krachten, mensen, die wat over hebben voor WGW! Ik denk ook aan de feestavonden, welke het Trainingsfonds U bracht. Hard werd er door alle leden gewerkt, maar er zijn nog steeds werkers te kort om ons Fonds te doen uitgroeien. De tegenwoordige penningmeester werd belast met het aanwerven van donateurs en hij is daar heel goed in geslaagd, want tot op heden is dit een belangrijke bijdrage voor onze kas, welke nu eenmaal nodig is om onze jongens een trainer te kunnen bezorgen. De contributie van deze donateurs wordt met de regelmaat van een klok opgehaald door de heren J.Steinman, J.Brondsema, J.Ramler en B.Biegstraaten. Vele namen zijn hier genoemd, maar daar er altijd een goede geest onderling heeft geheerst, kunnen we gerust zeggen, dat de afgelopen periode een mooie en goede tijd is geweest, en het kan niet anders, wanneer we deze weg blijven volgen, dat ons Fonds ook in de toekomst zal blijven wat het nu is: een onmisbare steun voor de R.K.-jeugd van K.S.C.-W.G.W. Afdeling Voetbal.

BESTUUR
TRAININGSFONDS

o=o=o=o

HEEFT U DIT ARTIKEL G O E D GELEZEN ??
EN BENT U NOG G E E N DONATEUR ???????
STEEKT DEZE HARDE WERKERS DAN EEN HART ONDER DE RIEM en... GEEFT U OP!
Minimum-donatie: ƒ 0.25 per maand.
Adressen voor opgave: ZIE BOVENSTAAND ARTIKEL .... !

RED.

o=o=o=o

TIEN JAREN W.G.W. ???? .... 't Is maar hoe je 't bekijkt ... !!!

Een krachtig rrrrang van de bel verplichtte mij m'n luie achterste uit m'n nog luiere luierstoel te hijsen,ten einde de voordeur te openen voor de meest "zwaarwichtige" medewerker van ons clubblad, die we voor 't gemak maar Gerrit zullen noemen,want zo heet ie ook. Nadat ie zich door de deuropening had gewrongen,bood ik hem met 'n brok in m'n strot mijn laatste solide stoel aan,waarop hij zijn zitvlak voor het grootste gedeelte kon uitspreiden. De overtollige zijkanten van voornoemd vlak liet hij zonder blikken of blozen over de zijkanten van de stoelzitting bengelen,zoals een grote plak ham op 'n kleiner cadetje. Ik offreerde hem 'n sigaar,en toen ie er 3 genomen had,kwamen eindelijk z'n eerste woorden :"Goeienavond Oeltje!" "Ik hoop 't,Gerrit",was 't enige wat ik vooralsnog wist (en durfde) te antwoorden. Hij was echter kennelijk in zijn schik met mijn antwoord,want na enige malen opzichtig met zijn neus te hebben gesnoven,vervolgde ie met : "Ik geloof dat 't vrouwtje de koffie al bruin heeft",terwijl ie onderwijl 'n smachtend oog tegen 'n kruik Bols in mijn dressoir aanvleide. Ik had dit scharrelpartijtje echter goed door en kon nu tenminste al één conclusie trekken,nl. dat 't weer 'n duur avondje zou worden. Enfin,nadat Gerrit 'n halve pot koffie had leeggelurkt,een 6-tal dubbele boterspritsen in z'n ontembare en anti-bestedingsbeperkende maag had laten zakken (bij de 6de hoorde je nòg "plons"!),de Bolsfles tot slechts de statiegeldwaarde had teruggebracht en om 'n 4de sigaar had gevraagd,kwam uiteindelijk het doel van zijn komst over zijn onverzadigbare lippen :"Zeg,oude schobbejak ...vòòr we de volgende intappen en vòòr ik 'n verse in de brand jaag en vòòr ik 't vergeet te zeggen .... wij zouden je willen vragen om 'n lettertje op papier te willen zetten ter gelegenheid van het 10-jarig bestaan van W.G.W. ... enne ... 't hoeft niet mooi te wezen,àls 't maar lang genoeg is ..." ... waarna ie met z'n ogen alweer "proost" zei. Na deze morele trap tegen m'n ongeschoolde schrijversbuik nam ie snel de (tot nihil geslonken) consumptie-voorraad op en trok toen de voor hem enig passende conclusie :"'t Wordt m'n tijd, ouwe gezellige vrijer". Hij stelde pogingen in het werk om snel op te staan,en 'n kwartiertje later begaf ie zich met een "ik kom er wel uit" naar de voordeur. Nadat ik van de daarop volgende plof had vastgesteld,dat deze door de dichtploffende deur was veroorzaakt (gelukkig maar,want we kunnen Gerrit niet missen),stopte ik m'n vrouw onder de wol,draaide de zoveelste radiospreker pijnloos z'n nek om,stak de weduwe Van Nelle in de brand,en schoof toen m'n stoel voor 'n vierkant metertje schrijftafel om te starten met een moeilijke maar toch ook eervolle en dankbare opgave :"Tien jaren W.G.W. ...'t is maar hoe je 't bekijkt...". Ik zal het in ieder geval k o r t maken,om U niet l a n g te vervelen! TIEN JAREN W.G.W. ...!! Dat is 10 maal 52 is 520 weken maal 'n kwartje contributie is f. 130,=. Daar komt nog bij weet-ik-hoeveel donatie aan het Trainingsfonds,bus- en reisgeld (èn 'n natje!) bij uitwedstrijden,lootjes-zus en steunbonnen-zo voor afdeling-zo of afdeling-zus,effies lappen voor dit en voor dat,feest- en andere "dure" avondjes en .... zo kan Uw Oelewap nog wel 'n paar minuutjes doorgaan. Maar goed,laten we zeggen dat deze 10-jarige grap me duizend piek gekost heeft (niet dat benauwde),maar dan laat ik daar uit volle borst direct op volgen,dat ik deze "kostbare" maar o zo kostelijke "10-jarige feestrit" voor geen TIENduizend gulden had willen missen! Want kostelijk i s deze periode geweest,laat ik d a t

mijn geachte lezersschare even in de jubilerende oorschelpen deponeren. En al was er dan wel eens wat herrie of gekrakeel,ach .... ook in een goed huwelijk moet wel eens 'n robbertje worden uitgevochten. Waar zouden we met onze tijd heen moeten die we nu "besteden" aan 't bespreken van "onvolmaakte medebroeders!" Oelewap moge dan gaarne willen toegeven dat zijn "graad van volmaaktheid" er een van de lichte soort is,wat dat betreft kan ik mogelijk de meesten Uwer wel de collegiale hand schudden. Bout gezegd,hè? Maar neem 't me maar niet kwalijk,want ik word per regel betaald,voelt U! Werkelijk waar,ik kijk - ondanks de ondervonden akkefietjes - toch met genoegen terug op de afgelegde weg. Salamanders nog aan toe,hij was goeie!! Nòg denk ik met smakkende lippen terug aan de "hysterische strafschop" op het doorgewaterde Hugoboysveld,welke ons in de laatste minuten het broodnodige gelijke spel bracht. Of aan de allereerste trip naar de v.v. Harlingen toen we - nà de 2 voetbalwedstrijden - naar Leeuwarden kwamen,zagen en ... overwonnen! Dat wil zeggen,de hele middenlinie o p de tafeltjes als "mallote Spelbrekers",de voorhoede o n d e r voornoemde meubels (niet vanwege Heimweh),en onze backs en keeper als assistent-obers! Leeuwarden kwam aan de weet dat W.G.W. binnen haar stadsmuren verbleef,grote genade schei uit!! Dat zijn de beste jaren van je leven! En laat ik niet vergeten de florissante uurtjes bij "Herr Huiberts" in Schagen! De goeie brave man werd van benauwdheid donateur! En dan die kermiswedstrijd in Lutjebroek! Willem Schilder - bekend in die streek zoals ie zei - fungeerde voor in de bus als reisgids. We hadden nooit l a t e r onze plaats van bestemming kunnen bereiken,weet je nog wel! Mensen nog an toe,wat een gezellige chaos! Na afloop de kermis op,enne ... ach,laat ik stoppen. Wim Ramler kan dit verhaal wel voor U aanvullen! Heus,Uw Oelewap kan zo nog wel 'n uurtje doorgaan,maar ... de conclusie wil ik n u al trekken: Mooie jaren in ons W.G.W. meegemaakt,waar je met heel veel genoegen aan terugdenkt. Mooie jaren,omdat we amateurs waren,omdat we stemming en sfeer in de club hadden,en op z'n tijd ook wat voor de club over hadden of deden. Want 'n club met alleen maar leden die op eigen roem en vermaak uit zijn,kan nooit een e c h t e club zijn! Want 'n club met alleen maar "betweters en toeschouwers bij andermans werken" i s geen club,maar meer een soort werkverschaffing met e n k e l e slaven en v e e l drijvers! En al die mensen die gezorgd hebben,dat we het naar onze zin hadden,wil ik bij ons 2e lustrum de prix d'honneur op de revers spelden! En ik geef ze er nog 'n Gouden Oelewapskus (mét naspoeling) gratis bij cadeau,want d i e gasten hebben het op de a l l e r e e r s t e plaats verdiend! En ik wil met hen en U tegelijk even afspreken,laten we er voorlopig 5 van zulke jaren bijplakken! Voor W.G.W.,voor zijn leden en supporters,voor onze jeugd die in zo grote getale in ons midden is. En nou is het natuurlijk n i e t mijn bedoeling om met die jeugd de hort op te gaan naar Leeuwarden of Lutjebroek - n e e - kom nou effies ... (dat is alleen voor "ere-leden") ... maar op duizend-en-een manieren kunnen wij bereiken dat ook zij later zeggen :"Bij W.G.W. had ik de beste jaren van mijn leven!" Stemming en sfeer,goede onderlinge verstandhouding en vriendschap, d a t zijn de dingen die Uw Oelewap zijn W.G.W. ook voor de toekomst toewenst. Gooi je laks-,je lauw-,je onverdraagzaam- en je weet-ik-wat-voor-"heid" over boord,en toon je een pittig,levenslustig,beschaafd en prettig mens! En heeft 'n ander je dan wel eens blaren op je achterste gebrand,ga er dan niet meteen op zitten,maar wacht tot je met je gave zitvlak tegen hem zeggen kunt: "Zeg Janus,dat doen we voortaan anders,hè ...afgesproken??" Tien tegen een dat h i j dan de glazen volschenkt,en m e t jou 'n toast uitbrengt op je beider liefde: W.G.W.! Luitjes,als jullie op de officiële dag van ons lustrum soms harde knallen mocht horen,dan zijn het ditmaal geen schietoefeningen,maar kurken die Oelewap van de champagneflessen laat knallen. Want bruisen zullen ze,reken maar van yes !

U komt gerust maar even langs en dan zullen we met deze zachte zalige zonnige zuidelijke drank tussen de jubilerende wangen uit volle borst nog eens zingen,opdat de muren van Jericho wederom zullen scheuren .... GEEF MIJ MAAR W.G.W. .... WANT D A A R VOEL IK ME TEVREE !!
's Is maar hoe je 't bekijkt ..... d a t zegt U ...

OELEWAP.

-⊕-⊕-⊕-⊕-⊕-
-⊕-⊕-
-

" Z I E Z O !! ", ... zegt Oelewap ... "dàt zit er weer op, en ... n ù eerst even 'n heerlijke sigaret om "uit te blazen!" Nee ... tòch niet! Liever 'n verse sigaar! Of zal ik 'n pijp stoppen,die is zo bevorderlijk voor de verdere inspiratie ? D à n toch maar liever de shagpul,en 'n strootje gedraaid!

M A A R ..... w à t U ook rookt,het komt natuurlijk van

S I G A R E N M A G A Z I J N K XVIII

K E E S V A N L O O -=- K E I Z E R S T R A A T

De sportieve zaak,die U er wekelijks de voetbaluitslagen bij cadeau geeft!

CONGRATULATED and KINDEST LOVE FROM ..... (gefeliciteerd en de hartelijke groeten van...)

Nee,geachte lezersschare,al zat er hier en daar dan wel 'n Engels woordje in de brief van WIM SCHILDER,welke wij vanuit Australië mochten ontvangen,voor 95 % was het nog alles Hollands,of ... beter gezegd ... alles W.G.W. wat zijn klok sloeg. Leest U zelf maar wat hij U en ons, mede namens zijn vrouw,schreef ter gelegenheid van ons 2e lustrum.

Beste vrienden,

Al zijn we ver van jullie verwijderd,toch wachten we getrouw iedere week op ONS clubblad. Wij waren sterk verbonden met W.G.W.,maar mede door het clubblad is die band eerder nog sterker geworden. Ik kan me nog best de vergadering herinneren,waarin Gerrit Stoffers voorstelde om een clubblad uit te geven,ten einde de onderlinge band hechter en sterker te maken. Ik kan jullie wel zeggen,dat dit blad voor ons op prachtige wijze de band met ONS W.G.W. levendig houdt. Vrienden,van hieruit hebben we alles met belangstelling gevolgd,alles in "l e t - t e r l i j k e" zin. Het goede en ook het minder goede. Het vrolijke en het droeve. En weet U wat wij nu denken van W.G.W.?? Dit!: Als U om U heen kijkt en vergelijkt wat er bereikt is in 10 jaar,waar andere clubs al 40 jaar voor werken,dan ziet U dat W.G.W. met ere zijn naam draagt en prachtig werk heeft verzet. We worden groter en groter,beter en beter. En aan wie hebben wij dat te danken? Aan onze G.A.'s, Besturen en hard werkende leden. En ... vergeet vooral de supporters niet! Als hun kritiek gepast is,dan werkt het Bestuur gemakkelijk. W.G.W.-vrienden,van harte proficiat met Uw jubileum; werkelijk van harte,omdat wij er ook bij horen! Als het ons W.G.W. goed gaat,dan gaat het ons ook goed! En al kunnen we dan niet altijd kampioenen hebben,laten we dan doen alsof. In de zin van 'n echte sportman (of woman). Laten we vechten voor de eer die op ieder sportveld te behalen is. Als

we dàt doen,geven we ons Bestuur de welverdiende beloning voor het harde en haast onmogelijke werk. Als ik het clubblad lees heb ik zelf nog steeds het gevoel of ik iedere week weer de WGW-kleuren draag. Vrienden, òp naar het volgende lustrum onder het devies: Wij Gaan Winnen! En dat zùllen we ook,mèt de hulp van U allen en de beste zegen van boven.
De hartelijke groeten,mede namens mijn vrouw en 4 kinderen,

WIM SCHILDER.

Aan deze felicitatie valt toch eigenlijk niets toe te voegen. Wim is nog zò in hart en nieren WGW'er,dat hij meer spreekt over "wij" dan over "jullie!" In een persoonlijk schrijven aan een van ons (4e elftal) schrijft hij o.a. :"Proficiat met je succes van je "Golden fourth";"I wish I was with you over there sometimes. By by,till later and good luck!" (Soms wens ik,dat ik daar bij jullie was. Adieu ,tot later,en veel sukses!) Vanaf deze plaats aan Wim,zijn vrouw en kinderen de hartelijke groeten en beste wensen,zeker ook namens hun vele W.G.W.-vrienden,en ....wie weet ... de wereld is zo klein!

Red.

(Wie hem eens wil schrijven,zijn adres is:
Mr.W.A.Schilder,Diddington,Tasmanië. (Australië))

= = = = =

"INTERESSANTJES" uit 7 jaren "W.G.W.-NIEUWS". (Waarbij PUK kort commentaar tussen de haakjes frommelde!)

SEIZOEN 1953 - 1954

20.9.53.: WGW 1-SRC 1 ...1-4 (afd.Voetbal),met als nabeschouwing o.a.: "tegen 'n dergelijk fut- en hulpeloos WGW kan iedere tegenstander op succes rekenen!" (en tòch dat seizoen promotie naar de KNVB! Gaarne wéér zo'n "hulpeloos" elftal!)

13.11.53.: KOOSJE LOOIJ behaalt het clubkampioenschap van de afdeling Gymnastiek. (ja,die Koos ... was 'n echte bolleboos!)

22.1.54.: RIA VERMEULEN behaalt het clubkampioenschap van de afdeling Tafeltennis,afd.dames. (Een van de vele hoogtepunten van deze helaas "rustende" afdeling; de KUNDE was er wel,maar bij de meesten ontbrak de LUST!)

25.2.54.: De Burgemeester van Den Helder opent de Kaspoca-kermis 1954. De oprichting vergde ruim f. 3.000,=,doch niettemin was de financiële uitkomst 'n groot sukses. (Zal je gedacht zijn wat dààr voor gepeesd is!!)

2.5.54.: WGW 1-Vios 1 ...3-1(voetbal) en ...WGW KAMPIOEN! Enkele zinsneden uit persverslagen: "In 'n heet,af en toe gloeiend heet lijf-aan-lijf gevecht won WGW ..." - "Het werd een ruw en bij tijd en wijlen fanatiek schouwspel ..." - "Een complete veldslag,waaraan slechts vloeiend bloed mankeerde!" (Deze kommentaren niet te verwarren met die van de wedstrijd Oostenrijk-Nederland!)

21.5.54.: Mevr.W.Ramler-Minneboo houdt in de clubbladrubriek "Estafette" een warm pleidooi t e g e n "de WGW-voetballers met smerige ongepoetste voetbalschoenen en vuile veters!" (Het baatte niet,doch schaadde ook niet!)

-=-=-=-

DE RIJWIEL- en BROMFIETS K O N I N G .....

SLUISDIJKSTRAAT 84 -=- LIGUSTERSTRAAT 5

OP EEN KONIN(G)KLIJK RIJWIEL
RIJDT U ALS EEN VORST!!

Een veter + een voetbal = "D E V O E T B A L V E T E R".

Een gemakkelijk sommetje met een zeer moeilijke uitwerking! Ja,schrijf maar eens "even" een resumé over een onderafdeling van "de afd.Voetbal", die zo spelenderwijs een grote plaats heeft ingenomen in onze jubilerende K.S.C.. Dat is niet eenvoudig,zelfs ook lang geen pretje. Toch is het nog wel eens leuk opnieuw stil te staan bij het eerste ongedwongen optreden van de latere geordende "chaotische troep" van "amateur-acteurs",die zich onder de wit-geel-witte kleuren verscholen hielden. De viering van het kampioens-promotie-feest van het 1e elftal in "Dennenheuvel" te Huisduinen (de nog steeds "beruchte" metworstfuif! Red.),na het seizoen 1949-1950 als tweede-klasser NHVB,bracht enige artisten over de vloer, die enige weken later door "scout" Minneboo werden benaderd om een kontrakt af te sluiten met WGW-voetbal op "zeer gunstige financiële voorwaarden". (Even lappen,jongens?) Ze hapten toe en de Jeugd beleefde de premiëre,na enige vlotte repetitie's tussen bierkistjes en -tonnen,in de schouwburgzaal van de K.A.B.,2e étage. Het succes was groot(s),zodat de voorzitter zijn dankwoord "zakelijk" besloot met een "tot weerziens". En WGW heeft ze weergezien,vele malen en ook vele malen met zeer veel succes. (Als je tenminste de "kunstkritikus van het N.H.D." over het hoofd ziet) Je kunt de namen nog zo opnoemen: Toos Bouma,Joop Hendriks, Aat v.d.Winkel,Piet Luyckx,John Kennedy,Gèr en Toos Stoffers,Juul Bouma, Jan Spaans,Karel Geestman en ega,de gezusters Minneboo,Tiny Nieuwenburg, Gré de Wit,Gré Weijers,Annie Goes,Gré Laan,Henk Hendriks,Jaap Boots z.g., Leo v.Amersfoort .... en .... al deze jongelui onder supervisie (nou!?) van souffleur Jules Noordeloos in de huiskamer van de families V.d.Winkel,Geestman,Stoffers,Nieuwenburg of Michels .... De N.T.S. zou er een prachtavondje van kunnen maken,maar ja ...Staatsraad Höppener wordt wel wat voorzichtiger met dat kijk- èn praatspul! Het staat er allemaal misschien wat gekscherend,maar je zal zo'n invasie je huiskamer binnengerold krijgen! Hier is een groot woord van dank aan dat stille front van de K.S.C. zeer zeker op zijn plaats!!! Ook voor grimeur Polman en zijn staf,die zo dikwijls de moeilijke opdracht kregen van "deze koppen nog iets belangrijks te maken",en het nog prompt presteerden ook ...en hoe!! Een chronologisch overzicht te geven is helemaal mijn bedoeling niet. Het zijn zo van die lukrake ontboezemingen die worden neergeschreven.Als cabaret-afdeling gestart (zelfs DEM te Beverwijk nodigde ons eens uit!) werd later ook de toneelkunst met veel bravour beoefend. Geschikte stukken zoeken .... en vinden .... is een heidens karwei. Zelfs de "Katingo" weet hier van mee te praten. Het successtuk - zo jammerlijk door de watersnoodramp te water gevallen - was wel "Het nestje van de Antiquair". Nooit te vergeten is ook "Pim en Pam in Afrika",toen woudreus Stoffers en die roetzwarte dolle negers de zaal deden bulderen van het lachen. (Na afloop "was-ballet") "Als de klok waarschuwt" mocht er ook zijn. En laten we vooral niet vergeten Carnaval 1956 en 1957! Bergen werk zijn verzet ... achter de schermen ... nooit was het te veel omdat het voor onze club was! Namen noemen zou hier gevaarlijk kunnen worden. We kunnen niet beter doen dan het Cabaretgezelschap "De Voetbalveter" de hoogste lof en dank toe te zwaaien uit naam van heel de K.S.C.. De leden zullen hierover nog wel eens bomen en nakaarten na het eerstvolgend optreden,als zij in de repetitie-huiskamer de monden spoelen en de magen vullen onder kwinkslag,ernst en luim. Want dàt kunnen zij - het vormt ook de bases van saamhorigheid en ontluikende gaven - hiervan was deze schrijver vele malen ..... GETUIGE.

DAMES-KAPSALON P O L M A N . MODERNE KAPSELS! MODERNE SYSTEMEN!

Kortom: H E T adres voor de moderne vrouw !

Koningdwarsstraat 27 - Tel. 3052.

"INTERESSANTJES" uit 7 jaren "W.G.W.-NIEUWS". (Waarbij PUK tussen de haakjes even nakaart!)

SEIZOEN 1950 - 1951

15.9.50.: Het "WGW-Nieuws" start met zijn eerste nummer,onder redactie van A.v.d.Winkel,J.Zwagerman en J.Bouma en als technische medewerkers G.J.Stoffers en W.Bergkamp;aantal abonné's 62. (Nu zo pl.m. 250,maar zéker nog voor uitbreiding vatbaar!)

13.10.50.:"BOSJESMAN" (K.Geestman) neemt het initiatief tot een "boomplantdag",ten einde niet-betalende bezoekers het uitzicht op ons veld vanaf de Verfailleweg te ontnemen. (Bosjesman wilde wél,maar die bóómpjes wilden niet!)

15.1.51.: WGW-Voetbal neemt afscheid van WIM SCHILDER en echtgenote,die gaan emigreren naar Australië. (Hij zit ver weg,maar we kunnen zijn stem "lezen" in dit feestnummer!)

14.2.51: De afd.Voetbal stelt zgn. "clubavonden" in,waarvan de eerste op 14.2.51. wordt gehouden. (De laatste werd n i e t veel later gehouden!)

6.4.51.: "De Voetbalveter" biedt het Voetbalbestuur een clublied op grammofoonplaat aan. (Was vast g e e n langspeelplaat,want hij was gauw "uitgedraaid"!)

16.5.51.: "De Voetbalveter" verzorgt een cabaretprogramma voor de DEM-jeugd in Beverwijk. (Publiek droge kelen van het lachen; spelers idem,maar n i e t van het lachen!)

18.5.51.: De voetbaljunioren-A treden tegen LSVV aan met rugnummers. (Was 'n prachtmop!)

D E S C H I J N W E R P E R S O P ...==>

EEN ONVOLLEDIGE PARADE VAN "W.G.W.-PROMINENTEN"

Onze grote sportorganisatie WGW,welke deze maand haar 2e lustrum viert,is niet zó maar vanzelf geworden,tot wat ze nu is. Moesten bij de oprichting al vele moeilijkheden overwonnen worden,ook bij de verdere opbouw van onze club was (en i s) er altoos veel werk te verzetten,waren er vele tegenslagen ons deel en moesten teleurstellingen geincasseerd worden. Ondanks dit alles mogen we nu toch zeer zeker met enige trots wijzen op hetgeen is bereikt. En op de allereerste plaats komt hiervoor een woord van hulde èn van dank toe aan het corps van w e r k e r s ,dat door zijn onversaagde enthousiasme voor WGW zo ontzettend veel heeft bijgedragen tot het bereiken van het gestelde doel. Wij vonden het dan ook zeer op zijn plaats,om in dit Jubileumnummer eens de schijnwerpers te richten op de "ruggegraat" van WGW,en zelfs enkele van deze prominenten met foto-en-al voor het voetlicht te halen. De kern is gelukkig zeer groot,maar dit hield tevens in dat het onbegonnen werk zou zijn om ze allen in dit nummer te vereeuwigen. Wij moesten het dan ook bij 'n willekeurig 5-tal laten (ZIE NEVENSTAANDE PAGINA),doch betrekken in de aan hun toegeschreven woorden van waardering tevens AL DIE ANDERE WERKERS ,die op zo'n onbaatzuchtige wijze voor de belangen van ons WGW hebben gewerkt en gestreden! Kortom,deze (dus eigenlijk onvolledige) fotopagina houdt in een hulde aan de werkers van a l l e a f d e l i n g e n ,die vaak op zo'n onopvallende wijze,weer of geen weer, vaak bij nacht en ontij,dikwijls nog becritiseerd door "rustende" leden,hun beste krachten en schier al hun vrije tijd gaven voor de geel-witte kleuren. Mannen,en óók vrouwen .....dat was goed werk ..... dat was u i t s t e k e n d werk !!

Red.

E N K E L E V A N O N Z E V E L E P R O M I N E N T E N !

C.MINNEBOO: Hoeveel jaren hij precies secretaris is van de E.C., (afd.Voetbal),we weten het eerlijk niet,maar het zijn er beslist heel veel. En dat dit vaak een van de minst plesante baantjes is,waaraan veel werk vastzit,hebben wij maar al te dikwijls van nabij kunnen vaststellen. Lawines van critiek kwamen vaak op zijn hoofd terecht. En dan die afberichten! Avond aan avond en ook vaak 's Zondagsmorgens de stad afstropen,om te zorgen dat de elftallen toch maar volledig zouden uitkomen! En dan zijn werk aan onze accomodatie en aan de diverse Kaspoca-kermissen! Heus, het is ons een genoegen deze harde werker eens in 't welverdiende zonnetje te zetten! Welverdiend en met ere!!

1

HENK HENDRIKS: Eindelijk hebben we hem dan te pakken! Nu ZAL hij op 't ere-schavotje! Een echte "pezer" voor de club met een ontzagwekkende ere-lijst: Lid van het Actie-Comité,medewerker van het Clubblad,lid van de Amusementsafdeling,vele jaren speler en/of leider,sinds kort voorzitter van de Supportersvereniging,enz. enz. En dan nog de duizend-en-een karweitjes die "Henkje-van-alles" wel even opknapt! Ondanks de van vader geërfde antipathie tegen publicatie ziet U hem hiernaast op zijn welverdiende plaats! Een van onze meest actieve leden,waaraan velen van ons een voorbeeld kunnen nemen! Bravo Henk!

2

MEVR.C.BAKKER-RITECO: WGW mag zich ook verheugen over een flink aantal hard werkende leden van het "zwakke geslacht",dat vele mannen tot voorbeeld kan strekken. En één daarvan is zeker Mevr. C.Bakker,die - na enkele jaren les te hebben gegeven aan de Jeugdklassen van onze afd.Gym - sedert 1952 secretaresse van deze afdeling is. Geen sinecure als men bedenkt,dat er meer dan 300 leden zijn. In Jan. van dit jaar werd zij gekozen tot lid van het Districtsbestuur van WEST I van de Ned.Kath.Gymn.Bond, alwaar zij haar clubvoorzitter,dhr.Lücker (die ook dààr de hamer hanteert),met raad en daad terzijde staat. Inderdaad,deze "stralende glimlach" is een "stralend" WGW-lid!

3

GERRIT VAN LINDEN: Alhoewel de VERzorging van ons clubblad wat inhoud en uitvoering betreft een punt van belang is,niet minder belangrijk is de BEzorging. We kunnen ons echter gelukkig prijzen een corps van bezorgers te hebben,dat practisch feilloos zijn taak verricht. Er zijn er gekomen en gegaan,maar de "kwaliteit" van dit corps is steeds boven alle lof! Een dikke pluim willen we deze jongelui dan ook niet onthouden,die niet voor enkele keertjes,maar jaar-in jaar-uit trouw iedere week het "WGW-Nieuws" rondbrengen. Hiernaast kunt U kennismaken met GERRIT VAN LINDEN,de oudste bezorger in (pensioenloze) dienstjaren. Nogmaals alle lof voor hem en zijn medebezorgers!

4

WIM STOBBE: Op de feestavond waarop enkele maanden geleden ons 4e voetbalelftal,ter gelegenheid van het behaalde kampioenschap, de blommen eens duchtig buiten zette,was WIM STOBBE wel een van de pretmatadoren,want ... àls ie eenmaal losbreekt,dan gaat ie tot het bittere (doch altijd gezellige) einde door. En al nadert hij al de 4 kruisjes,ook dit seizoen kunnen we hem weer in een of ander "good-old-fellows-team" aan de slag zien. Een lid van WGW in de ware zin van het woord,want al heel veel jaartjes verzorgt hij ook ons ballenmateriaal op deskundige wijze. Inderdaad een werkzaam èn prettig lid,een voorbeeld voor velen,waarvoor wij dan ook met plezier op deze pagina een plaatsje inruimden! Tot de jongere spelers zouden we willen zeggen: Bekijk hem goed,èn volg zijn voetsporen! -=-

5

O N S C L U B O R G A A N .

Na het stichten van de Kath.Sportcentrale werd al spoedig door dé afd. Voetbal uitgezien naar mogelijkheden om het onderling kontakt tussen de leden te vergroten en te verstevigen. Een van de middelen zou zijn: Een cluborgaan. Maar ja ... wie stampt er zo maar zo'n ding uit de grond?? Op bestuursvergaderingen kwam het punt "clubnieuwsverspreiding" dikwijls ter sprake. Het Noordhollands Dagblad stelde een inlegvel ter beschikking op voorwaarde,dat ieder zich zou abonneren. Drukkers werden geraadpleegd over kostprijs van een eigen periodiek. Eigen initiatief moest aanvankelijk de kop worden ingedrukt,tot ... ja,tot in 1950 op de Jaarvergadering het punt in de rondvraag aan de orde werd gesteld. De toch al overbelaste bestuursleden waren blij dat de heren A.J.v.d.Winkel,G.J.Stoffers,W. Bergkamp en J.Zwagerman zich tot commissieleden lieten bombarderen van de "Pers- en Propagandacommissie". Deze commissie kreeg de bevoegdheid een cluborgaan uit te geven,mits de penningmeester er geen cent uit de kas voor zou moeten uittrekken. Slechts een renteloos voorschot was alles,waarmee zij moesten beginnen. Dat zij het hebben geklaard,bewijst dat zij nu de 8e jaargang schrijven en nog meer deze goedverzorgde uitgave van het Jubileumnummer bij de viering van het 2e lustrum van de K.S.C.. Wat een verschil valt te konstateren wanneer je de eerste nummers van de eerste jaargang of de laatste van de zevende ter hand neemt. Dat dit kon worden bereikt is te danken aan het onvermoeide doorzettingsvermogen van Redaktie- en Administratieleden,aan de steun van de abonné's en adverteerders en aan de belangeloze medewerking van enige stille werkers. Jarenlang had de familie Stoffers "deze rommel" in huis,daarna werd enige tijd gestencild in een lokaal van de St.Jozefschool aan de Polderweg om tenslotte al vele jaren gebruik te mogen maken van het kantoor van de weled.Heer J.C.v.Amersfoort. Deze mensen hebben ons geholpen het "WGW-Nieuws" groot te maken. Zij verdienen zeker een apart woord van hulde! Ook de redaktie- en administratieleden verdienen veel dank. Week-in week-uit staan zij altijd opnieuw weer klaar om de uitgave te verzorgen. Wat voor werk er wordt verzet alvorens het blaadje bij U in de bus glijdt, is voor niet-ingewijden onbegrijpelijk. En toch ... iedere keer opnieuw doen zij met plezier dit tijdrovende werk uit liefde voor hun en òns WGW. Ook de bezorgers,die wind en regen trotseren om hun wijk af te lopen, mogen wij niet vergeten. En het is een pluim op hun hoed,dat ons zo verschrikkelijk weinig klachten bereiken over het niet- of niet-tijdig bezorgen. Bravo jongens! Ook Mevr.v.Amersfoort,die een geduldige theepot heeft op onze stencilavond,willen wij eens extra bedanken! Het Bestuur van de afd.Voetbal kan ook werkelijk trots zijn op het cluborgaan;dat uit haar leden het "WGW-Nieuws" is voortgekomen. De aktiviteit van deze afdeling is toch zeer opmerkelijk! Alleen moeten wij,ten opzichte van de Bestuursleden van de andere KSC-Afdelingen,niet uit het oog verliezen, dat de voetbalsport nog altijd de meest gevierde sport is. De afd.Voetbal telt nu eenmaal de meeste leden boven de 21-jarige leeftijd. Maar ... ere wien ere toekomt. Hoogtepunten in de uitgave zijn de twee verschenen kampioenennummers,het Jubileumnummer bij ons 1e lustrum,en dit prachtige Jubileumnummer. (We worden er verlegen van! Red.) Dieptepunt was de abonnementsverhoging van 5 ct. op 8 ct. per week,of van 65 ct. op f.1,= per kwartaal. Desondanks bleef ons abonné-aantal altijd rond de 250 schommelen. Een mooi aantal voorwaar,en toch ... wij missen nog vele leden als abonné. Ik sprak al van een uiterlijke verandering tussen 1e en 7e jaargang,maar er is ook een innerlijke waarneembaar. Als ik het eerlijk bekennen mag,waren de eerste jaargangen lezenswaardiger dan de laatste. Ik bedoel: Er was nog eens plaats voor leuke en toch onderhoudende stukjes,bijv. van Lantaarnman,Janus of Mr.Dr.Oelewap; daarnaast vonden we regelmatig verslagen over gespeelde wedstrijden van lagere elftallen; een estafette hebben we gekend etc. Ik weet wel,er is geen ruimte meer,

of de diverse schrijvers zijn zo in beslag genomen,dat hen geen tijd meer rest om regelmatig in de pen te klimmen. Toch zou ik in overweging willen geven ons blad aantrekkelijk te houden en niet doods te maken door louter zakelijke mededelingen of uitslagen. Ik maak me sterk dat vroeger eerder de komst van het nieuwe nummer werd tegemoet gezien; in sommige huisgezinnen was 't zelfs een wedren naar de brievenbus. Ik wil de redaktie- en administratieleden niet de moed ontnemen om voor 100 % door te gaan; ik wil alleen even waarschuwen ons cluborgaan te behoeden voor verstarring. Wat bereikt is na 7 jaar is werkelijk om trots op te gaan! Dat men dan in de commissie wel eens te hard van stapel wil lopen, is begrijpelijk; de penningmeester van het "WGW-Nieuws" echter,schijnt ook een tik van de bestedingsbeperking opgelopen te hebben: Hij zit als een duvel op de centen! (Helaas òòk op de guldens! Red.) En dat is maar goed ook,want zijn vooruitziende blik moet gericht blijven op vernieuwing en uitbreiding van het "wagenpark". Immers,bij het zilveren jubileum wordt ook gerekend op een jubileumnummer,en dàt zal helemààl moeten klinken als een klok. "WGW-Nieuws",wat je voor de KSC betekent,is van enorme omvang! Laat dit altijd voor ogen blijven staan. Wij - als buitenstaanders - blijven vol belangstelling de komende jaargangen met nieuwsgierigheid tegemoet zien. Wij wensen U allen - werkers,steunende leden en weldoeners - nog heel veel succes toe!

BESPIEDER.

-⊕-⊕-
-⊕-

... de avonden worden alweer kil ...
... de winter staat voor de deur ..

BESTELT DUS TIJDIG UW KOLEN OF STOOKOLIE !

Even een boodschap of telefoontje naar KUIPER's KOLEN- en OLIEHANDEL ! <======

Gravenstraat 76, Telefoon 2387. <==========> Ruijghweg 41. Duinroosstraat 93.

... DIE zorgt,dat U er warmpjes bij komt te zitten!

Wederom verkrijgbaar: TOP-KLASSE WALES ANTHRACIET! !.!
Dezelfde kwaliteit als vòòr de oorlog ! ! !

SAMENSTELLING PERS- en PROPAGANDACOMMISSIE:

(Clubblad.)

Leden: H.Hendriks - P.Th.Luyckx - W.Mahieu - J.Noordeloos - J.F.Riteco- A.J.v.d.Winkel.

Bezorgers: G.v.Linden-C.Lagerveld-G.Laagland-P.Koopman-H.Koopman-fam.Bouma (wijk Huisduinen)-fam.Wildenberg (wijk Nw.Den Helder)

Verzending aan postabonné's: J.F.Riteco,Kuiperstraat 12 (Ook het adres voor opgave voor verzending aan militaire adres!)

Redaktie-adressen: J.Noordeloos-Hoogstraat 44. W.Mahieu-Badhuisstraat 13, (Huisduinen.

Administratie-adres: A.J.v.d.Winkel-Pasteurstraat 12.

Penningmeester: P.Th.Luyckx-Kanaalweg 142.

Gironummer WGW-Nieuws: No. 624 975 ten name van: Penningmeester WGW-Nieuws,Den Helder.

-⊕-⊕-
⊕

TIEN JAREN W.G.W. .... DOOR AMOR's BRIL BEZIEN !

-⊕-

W.G.W. bestaat tien jaren,
Er is feest in onze stad.
Heel de club is in de wolken,
Zelfs een Jubileumblad!

Voetbal,Handbal,Tafeltennis,
Gymnastiek en Basketball,
Sport en spel op vele fronten,
Wapenfeiten zonder tal!

Maar in die tien eerste jaren,
Werd ook aan een sport gedaan,
Die door velen werd bedreven,
Bij de wit-geel-witte maan!

Amor was hierbij arbiter,
Hield een oogje in het zeil.
Puk noteerde steeds de uitslag,
Registreerde elke pijl.

Aandacht nu voor de selektie,
Uit tien jaren W.G.W.,
Stoere knapen,lieve schatjes!
Mens wees jong,leef weer eens mee!

Gerard Laagland vond het leven,
In z'n eentje zo alleen.
Lang hoefde hij niet te zoeken,
Bij Koning slaagt een iedereen!

En Dick Ramler hield van smullen,
Papte aan met ene "Kok",
Heus,ik moet het hier beamen:
't Is z'n allerbeste gok!

Wie nog meer kapituleerde??
Ook Joop Bronds'ma werd "groep twee".
Hij besteeg de "Jacobsladder",
Toch een lieve schat,die Gré!

Steef van Amersfoort,U weet het,
Kreeg visite in zijn brits.
Als stopper was hij onpasseerbaar,
Maar hij boog voor Rieka Zits!

Pieter Luyckx is ook bezweken,
Voor een blond-gekrulde kop.
Lang gewacht,maar 't zij gezegd hier:
't Is een allerliefste pop!

Jantje Spaans,o wat een lengte,
Speelde back eens tegen Z.A.P.,
En hij viel ('t was nà de wedstrijd),
Met zijn neusje in de pap!

Laten we òòk niet vergeten,
Gury Boon; ze is het waard.
Hand- en voetbal,knus verenigd,
Zitten dra rond eigen haard!

Henk de Jong,die stoere schutter,
Koos zijn Jany tot z'n bruid,
Ook de box kreeg reeds klandizie,
"Husedunia vooruit!"

Ook Riet Dito heeft verkering,
'k Gun het deze lieve fee.
Bij zò'n schoonpa ging Puk zeker,
Ied're avond op de "thee!"

Maar er zijn òòk W.G.W.'ers,
Zònder dame aan hun arm.
't Is door mij niet te verklaren,
't Wordt heus tijd voor groot alarm!

Lange Charles,U wel bekend toch,
Heeft nog steeds geen keus gedaan.
Hij zoekt 'n schat die voor 'n kusje,
Niet eerst op een stoel moet staan!

Zelfs vriend Leo zit nog altijd,
Zonder dame op zijn schoot.
Moet daarom tot nu toe stoeien,
Met een kooltje,geel of rood!

Ook Henk Hendriks,die van bloemen,
Toch zo heel veel sjoegen heeft,
Heeft trots wonderschone kansen,
D'eerste kus nog niet beleefd!

Ook Henk Handgraaf's liefdesschoten,
Vlogen steeds nog naast de goal.
Zou 't bij hem soms moeten komen,
Van een "Agnes in Tirool??"

Maar enfin,wéér staan vijf jaren,
W.G.W.-sport voor de boeg,
En dàn zullen ze 't wel klaren,
Want er is toch keus genoeg!

"Waarom nu toch dit gerijmel?"
Is misschien bij U de vraag.
Laat ik U meteen dan zeggen:
Hierop antwoordt Puk U graag!

Al dit jong verliefde goedje,
Al die paartjes hand-in-hand,
Onderstrepen het "WAAROM" van:
Sport en spel in Rooms verband!

PUK.

-=-=-

= =

FA. F. MOOY - BASSTRAAT 1 - TEL.2013

V I V O - K R U I D E N I E R, dùs ... U W K R U I D E N I E R !

Onze afd. TEXTIEL bevat een uitgebreide sortering kwaliteitsgoederen !
Ruime keuze in tabaksartikelen. -=- MODEHUIS MOOY WEET WAT MOOI IS !!!

-=- -=- -=-

T I E N J A R E N J E U G D V O E T B A L

Bij de oprichting van de afdeling Voetbal moest er meteen een afdeling jeugdvoetbal worden geformeerd. Gedurende het eerste jaar kwam er in de competitie slechts 1 adspiranten-elftal uit, wat echter lang geen gek figuur sloeg. In het tweede jaar kwam er reeds een junioren-elftal bij. Dit elftal heeft in de daarop volgende jaren meermalen van zich doen spreken door de vele overwinningen, welke het wist te behalen. Verscheidene van de spelers uit dit team zijn dan ook doorgedrongen tot in ons huidige 1ste senioren-elftal, waarin zo ook nu nog behoorlijk voor de dag weten te komen. Geleidelijkaan werd er met meer jeugdelftallen ingeschreven; het baanbrekende werk is hiervoor verricht onder de bezielende leiding van de heren Kusters, van Amersfoort, Huigen, Lafère en nog enkelen, voor wie een woord van dank hier zeker op zijn plaats is.
Tegenwoordig wordt er gespeeld met 2 junioren- en 3 adspiranten-elftallen en hiermee hebben we in de afgelopen 10 jaren verschillende ups en downs meegemaakt: elftallen, die het kampioenschap wisten te behalen, maar ook elftallen, die onderaan de ranglijst bleven hangen. De jaarlijks terugkerende adspirantendag bracht ons tot nog toe geen speldjes. De laatste keer scheelde het echter maar een haartje of het begeerde kleinood was in het bezit van de adspiranten A gekomen. Maar niettemin gaan we ieder jaar weer met veel plezier naar Alkmaar. Sinds het vorige jaar spelen we nu ook in neutraal verband, wat ons vele duren reizen uitspaart. Dit is echter nog steeds een proef van de N.K.S., waarvan we hopen, dat onze jongens er voor zullen zorgen, dat het zo blijven kan. Als we nu nog wat leeftijd betreft wat meer gelijkwaardige tegenstanders mogen ontmoeten, waarnaar blijkens de indeling van dit jaar ook gestreefd wordt, dan zal ook door de jongsten met meer kans op sukses kunnen worden gespeeld.
De Vught-kwestie is verleden jaar voorlopig begraven. Toch hopen we in de komende 10 jaar daar weer eens van ons te kunnen doen spreken. De deelname is voorlopig gestaakt na de schorsing, wegens de o.i. te zwaar aangerekende vermeende overtredingen van de kampvoorschriften.
Onze junioren werden op verschillende tournooien uitgenodigd, o.a. bij H.R.C., Helder en H.C.S.C.; hierop sloegen we geen gek figuur: 1 keer geeindigd als 1ste op een HRC-tournooi, en op een HCSC-tournooi een 2de plaats. Een hoogtepunt voor de afdeling jeugdvoetbal was ook de oprichting van een welpenafdeling door de eerw.broeders Gualbertus en Andreas; onder hun bezielende leiding is er een prachtige groep van 85 welpen geformeerd. Dit getuige de prachtige sportdag, welke we dit jaar hebben meegemaakt, en die hopelijk jaarlijks op het programma zal kunnen prijken. Ondertussen is broeder Gualbertus, oftewel broeder kok, zoals we hem allen kenden, ons tot onze spijt gaan verlaten; we zullen hem nog vaak op ons veld missen. Maar wat hij heeft opgebouwd zullen we onder de leiding van broeder Andreas trachten te behouden en zomogelijk verder uit te breiden. Hierbij zijn echter beslist nog mensen nodig, die 's zaterdagsmiddags kunnen helpen bij de training, enz. (Zij die zich hiervoor capabel achten kunnen zich opgeven bij de jeugdcommissie!)
De heer Kusters verliet ons als voorzitter, en deze onvermoeibare werker brengen we graag vanaf deze plaats een ere-saluut voor het werk, dat hij -speciaal voor de jeugd van W.G.W.- heeft verricht.
Een ander verlies was het vertrek van de hr. Schuckman, die door verandering van werkkring, tot zijn grote spijt "zijn" jeugd moest verlaten.
We mogen in het algemeen dankbaar zijn voor de teamgeest onder de jeugd. Alleen moeten we stuk voor stuk nog wat meer verantwoordelijkheidsgevoel weten op te brengen; dit zij voor elk lid van groot tot klein een ongeschreven wet, om het werk voor ons allen plezieriger te maken en om elkaar beter te leren begrijpen. Er blijven natuurlijk altijd wensen over tot verbetering van het een of ander, zoals bijv. het trainingsbezoek en de kleding, waarop we in de toekomst nog wel eens zullen terugkomen.

We sluiten nu deze tien jaar af en gaan met frisse moed de volgende tien jaar tegemoet, bezield met de beste voornemens om alles te geven, wat we kunnen tot groei en bloei van ons aller dierbaar W.G.W.
Tenslotte, al diegenen niet met name genoemd, die hebben meegewerkt aan het werk voor de jeugd, vanaf deze plaats onze hartelijke dank.

-⊕-⊕-⊕-⊕-⊕-

BESTUUR
JEUGDCOMMISSIE

voetbal..

H O E R O L D E H E T B I J O N S ?

Bij het bereiken van onze 2e Lustrum-viering is het goed zich eens af te vragen, hoe de stand van zaken in onze afdeling is. Het zal U allen wel bekend zijn, dat in september 1947 er nog geen velden, ballen, netten of accommodatie waren om onze afdeling Voetbal te kunnen laten starten. Vanaf de oprichting tot augustus 1948 werd er dan ook hard gewerkt om dit alles in orde te maken, terwijl tegen diverse zusterverenigingen oefenwedstrijden werden gespeeld om tot de vaststelling van de elftallen te kunnen komen, waarmee met het seizoen 1948-1949 de competitie kon worden ingegaan. Daarin kwamen wij uit met 2 senioren- en 3 adspirantenelftallen. Het 1ste was ingedeeld in de 3e klasse afd. Noordholland en wist reeds op 2 januari 1949 het kampioenschap te behalen en daardoor te promoveren naar de 2de klasse. Het seizoen 1949-1950 was wederom een goed jaar voor onze afdeling, want zowel het 1ste als het 2de elftal wisten de bovenste plaats te bereiken, waardoor beide weer een afdeling hoger konden gaan spelen. Ook behaalde onze adspiranten voor het eerst een kampioenschap nl. het A-elftal. Bij de viering van ons 1ste Lustrum kwam ons 1ste elftal uit in de 1ste klasse C, terwijl ons 2de elftal reeds de reserve 2de klasse NHVB bereikt had. Ook het aantal medewerkers groeide gestadig. Na de Elftalcommissie en de Jeugdcommissie, die beide vanaf de oprichting reeds werkzaam waren, kwamen Cabaretafdeling, Trainingsfonds, Clubblad en Actie-comité hun krachten inzetten voor een verdere opbouw van onze afdeling. Ook na het 1ste Lustrum bleven de prestaties van onze elftallen zich in stijgende lijn bewegen: Het 1ste elftal promoveerde naar de K.N.V.B.; het 2de elftal naar de reserve 1ste klasse NHVB, het 3de en -afgelopen seizoen- eveneens het 4de naar de 3de klasse NHVB. Ook het ledental groeide regelmatig verder uit, nl. van pl.m. 60 in 1947 tot ruim 200 nu. Ook is thans door medewerking van de Eerwaarde Broeders een Welpenafdeling gevormd, met pl.m. 85 jongens beneden de 12 jaar, welke te zijner tijd aan onze afdeling zal worden toegevoegd. Door het v e l e werk wat ons Trainingsfonds verzet, zijn wij reeds 8 jaar in staat een trainer aan onze vereniging te verbinden, om daardoor de spelers in de gelegenheid te stellen zich verder in hun spel te bekwamen en daardoor de prestaties van de elftallen nog hoger op te voeren. Indien a l l e spelers dit zouden inzien en hier gebruik van zouden maken, zullen zeker de Trainingsfondsmensen hun krachten aan onze afdeling met graagte willen blijven geven. Ook onze afdeling Cabaret heeft in de afgelopen jaren van zich doen spreken, door steeds weer opnieuw klaar te staan om de avonden voor onze Donateurs, Jeugdleden en het Trainingsfonds op te luisteren en hierdoor mede te werken om steeds echte W.G.W.-familiefeesten te vieren, terwijl bij wijze van proef ook Carnavals-avonden zijn verzorgd, welke eveneens bijzonder geslaagd mogen worden genoemd. De ondankbaarste taak in onze afdeling is wel: lid te zijn van de Elftalcommissie. Altijd staan deze mensen aan -soms hevige- kritiek bloot, terwijl hun werk practisch nooit aller instemming heeft. Hun komt echter toch de eer toe die zij verdienen: bijna zonder uitzondering is het hun gelukt om bij iedere wedstrijd, van welk elftal dan ook, met de beschikbare spelers, steeds een volledig team onze kleu-

ren te doen verdedigen, terwijl de r e s u l t a t e n, in de afgelopen jaren behaald, toch, ondanks alle kritische opmerkingen, door h u n werk zijn bereikt. Wat onze jeugd betreft, ook hier is steeds door t e w e i n i g leiders, heel veel werk verricht. Op hen rustte de moeilijke taak, dat onze jongste leden zich op de velden kunnen uitleven, zich weten te beheersen, zich in het spel bekwamen; jeugdavonden te organiseren; aanwezig te zijn bij, en gelden op te halen voor de medische keuringen. En tot slot nog de zorg voor hun elftal, waarmede bijna iedere zondag in het seizoen moet worden opgetrokken. Moge in de komende jaren de belangstelling van de ouders voor onze jeugd-afdeling toenemen; het vele werk hiervoor verricht is het meer dan waard! De verzorging van onze accommodatie en sport-attributen vereist ook steeds veel tijd en clubliefde. Regelmatig zijn deze steeds weer terugkerende werkzaamheden verricht, waarbij medewerking van het Gemeente Bestuur, voor zover dit mogelijk was, werd verkregen. Moge ook W.G.W.-Voetbal, evenals reeds andere zusterverenigingen hebben, de beschikking krijgen over velden en accommodatie met verlichting voor de training, verzorging en onderhoud op basis van de thans geldende regeling. Velen van onze leden hebben hun steentjes bijgedragen voor het Actie-comité van de K.S.C.. De zeer geslaagde "Kaspoca"'s, loterijen, bloemrijke acties, enz., welke nodig waren om de K.S.C. te kunnen laten draaien, liggen bij ons allen nog vers in de herinnering. De laatste groep medewerkers van onze afdeling, welke ik zou willen memoreren, is de staf van ons clubblad, die ons nu reeds 7 jaar lang iedere week een goed verzorgd blad op tijd doet toekomen, terwijl als hoogtepunten genoemd moeten worden: Kampioenen- en Jubileumnummers en de uitgave van dit nummer ter gelegenheid van ons 2e Lustrum. Het bestuur van onze afdeling is sinds de oprichting in 1947 reeds voor 2/3de deel gewijzigd, zodat een woord van dank aan alle oude bestuursleden voor hetgeen zij voor W.G.W. gedaan hebben, hier zeker niet mag ontbreken.

Moge ik dit "Hoe rolde het bij ons" besluiten met het aanhalen van de woorden onzer oprichter en Geestelijk Adviseur, Kapelaan Dekker z.g.:

"HOUDT MET JE HONDERDEN HANDEN VAST, WAT THANS IS OPGEBOUWD!"

TH.MINNEBOO.
VOORZITTER AFD. VOETBAL.

-=-

"INTERESSANTJES" uit 7 jaren "WGW-Nieuws". SEIZOEN 1951 - 1952

(Met tussen haakjes een "licht napraatje" van PUK.)

1.10.51 : Trekking Kaspoca-loterij. Hoofdprijs (haard) gewonnen door Steef v.Amersfoort.(...en t o e n trouwden zij. Dat zij nog lang en gelukkig mogen leven!)

14.12.51.: GONNY SCHUTTE behaalt het clubkampioenschap van de afd.Gymnastiek. (Nù nog ziek,maar in 1958 zal ze het weer sterk proberen!!)

1.3.52.: Het "WGW-Nieuws" verhoogt de abonn.prijs van 5 op 8 ct, ('t Is nòg voor niks!)

1.6.52.: Voetbal-A-junioren winnen het HRC-jeugdtournooi om de P.van Rijswijkbeker. (Captain Joop Huigen liet deze beker n i e t aan zich voorbijgaan.)

14.6.52.: De jaarlijkse (?) KSC-sportdag vindt onder voortdurende regenval plaats. ('t Was dan ook mid-zomer!)

20.7.52.: De heer H.J.Bouma treedt af als secretaris afd.Voetbal en wordt opgevolgd door de heer J.Darphorn. (Beiden uit het goede hout)

8.8.52.: Voorgesteld als lid afd.Voetbal:C.P.Deurwaarder. (De langste WGW'er,vandaar dit kortste berichtje.)

-=-=-

A C T I E 1 9 4 7 - 1 9 5 7 A C T I E

o-o-o-o-o-o-o-o-o-o-o-o-o-o-o-o-o-o-o-o-o-o-o-o-o-o-o-o

Nu de gehele K.S.C.-W.G.W. met al haar afdelingen zich opmaakt om het tienjarig bestaan te vieren, wil ook het Actie-comité niet achterblijven in het Jubileum-nummer van ons cluborgaan een terugblik te werpen over de afgelopen tien jaren. Tien jaar sport voor onze jeugd betekent ook tien jaar actie om de benodigde gelden bijeen te krijgen. Reeds bij de oprichting van de K.S.C. werd het woord actie al gebruikt. Van datgene, wat wij nu bezitten, prachtige speelterreinen, oefenlokalen, sportattributen, enz. enz., was in die dagen nog niets te bekennen. Er werd heel sober begonnen, maar ondanks die soberheid moest er ca. 4000.- gulden op tafel komen. Er moest iets gebeuren, en er is iets gebeurd. Vergaderingen volgden elkaar op, tot diep in de nacht, en de eerste Kaspoca werd een feit. Weet U het nog op de speelplaats aan de van Galenstraat? Een complete kermis was het. Deze eerste actie slaagde schitterend, dank zij de geweldige medewerking uit die eerste dagen. Ook de tweede volgde weldra en ook deze werd een groot succes. Daarna volgde er een reeks verlotingen. Velen zullen zich onze laatste Kaspoca in de Koningstraat nog wel herinneren. Ja, daar was het gezellig; maar voor het zover was zijn velen dagen achtereen in de weer geweest tot diep in de nacht. Alles werd opgeroepen voor de opbouw. Hele gezinnen hebben uren aan het roosjes-maken geweest voor de schiettent; vier weken lang is er getimmerd; dagelijks stonden er wagens voor de deur met materialen, her en der vandaan. Ja, er is heel wat gepresteerd in de loop der jaren. En dan tot slot de laatste actie: onze bliksem-loterij. In één goede dag gingen er 5000 loten de deur uit; dat was werkelijk schitterend. Het actie-comité is dan ook bij dit 10-jarig bestaan blij gestemd over zoveel medewerking, welke het steeds van alle kanten heeft mogen ontvangen. Het is ondoenlijk namen te noemen. Maar het wil allen, zonder uitzondering, zeer hartelijk danken, die tot het welslagen van de acties hebben bijgedragen. U heeft er allen aan meegewerkt, dat onze jeugd in alle afdelingen naar hartelust kon spelen en sporten. Ook na deze festiviteiten zullen de financiën weer grote aandacht vragen. Actie zal er weer moeten zijn. Als er dan ook weer een beroep op Uw hulp en mildadigheid zal worden gedaan, blijft U beslist weer niet achter. Want als U allen meewerkt zullen ook deze acties zeker weer slagen. En dat hopen wij van harte, tot welzijn van onze jeugd en tot bloei van ons aller W.G.W.!

o-o-o-o-o-o-o

HET ACTIE-COMITE

A D R E S S E N S E C R E T A R I S S E N :

KSC-Hoofdbestuur.	:M.J.Lutterman, J.v.Spilbergenstraat 4.
Afdeling Voetbal.	:J.Darphorn, van Speijkstraat 8,tel.3165.
Afdeling Handbal.	: Mej. Tr.Boom, Emmastraat 29.
Afdeling Gymnastiek	: Mevr. C.Bakker-Riteco, Kerkgracht 36.
Afdeling Basketball	:J.F.Riteco, Kuiperstraat 8.
id. (wedstrijd-secr.) .	:C.Hooyschuur, Begoniastraat 7.
Commissies Afd. Voetbal:	
Trainingsfonds	:B.Nijbroek, Bloemstraat 16.
Elftalcommissie	:J.Laféber, Ruijghweg 110.
Jeugdcommissie	:J.Ettema, p.a. Javastraat 136.

o-o-o-o-o-o-o

HET ADRES VOOR WONINGSTOFFERING:

Q. VAN NULAND,
Loopuytpark 9 -tel. 205,
JULIANADORP. (K 2235)

VITRAGES - GORDIJNSTOFFEN
LINNENUITZETTEN

TEXTIEL

Het adres,dat U bij Uw woninginrichting z e k e r moet raadplegen !!

Wij geven U vrijblijvend inlichtingen en adviezen !!

VAST TAPIJT - COLOVYNIL
ZEIL en LINOLEUM

"INTERESSANTJES" uit 7 jaren "WGW-Nieuws". (Met een licht snuifje uit PUK's kommentaardoos!)

Seizoen 1952-1953

10.10.52.: Annie v.d.Meer wint de hoofdprijs in de clubblad-Jubileumprijsvraag t.g.v. het 1e lustrum. (Splinternieuw konijnenhok inclusief lustrum-ras-konijn,merk "Streven naar beter".)

29.11.52.: Wim Brakenhoff behaalt het clubkampioenschap afd.Tafeltennis. (Een van zijn vele wapenfeiten!)

23.3.53.: De afd.Gehuwde dames van de afd.Gymnastiek doet haar intrede. (En het is nog steeds een reuze gezellig en aardig "Bijenkorfje"!)

13.4.53.: Eerste oefenavond van de afd. Heren-gymnastiek. (Met 13 man gestart!)

30.4.53.: De afd.Handbal organiseert op deze Koninginnedag 'n feestavond. "De Postiljon" zorgt voor een vrolijk toneelstuk,terwijl na afloop een Oranjebal de stemming ten top doet stijgen.(Waarom geen jaarlijkse traditie??)

16.6.53.: De jaarlijkse KSC-sportdag vindt onder prachtige weersomstandigheden plaats.De afd.Handbal wint de 3-kamp,met de dames Elly Nieuwpoort,Gré en Tinie de Wit. (De gezusters de Wit verdrijven nog eens de gebroeders de Wit uit de geschiedenisboekjes!)

19.7.53.: Gerard Laagland wint de 1e prijs op de WGW-voetbal-athletiekdag, gevolgd door Cees Zits als 2e en Rikus Latjes als 3e. Kap.Tulen ontvangt een zuurstok voor zijn ongelofelijke prestatie op de 400 meter! (Ook wel iets voor de televisie!)

-=-=-=-

V A N H A R T E B E T E R S C H A P !!

Woensdag 4 Sept.j.l. onderbrak voorzitter Lücker (afd.Gym) zijn vacantie voor een bezoek aan het R.K.Sanatorium BERG EN BOS nabij Bilthoven,alwaar 'n tweetal senioren en een adspirant-lid van de afd.Gymnastiek worden verpleegd. Met een verrassingsblos op de wangen werd hij door TREES VAN AMERSFOORT,GONNY SCHUTTE en ANNEKE BEENTJES ontvangen,die op dit bezoek zeker niet gerekend hadden. Dankbaar waren de meisjes voor de aardige attentie,welke hen namens de afd.Gym werd overhandigd. Het deed hen goed te merken,dat zij door hun club niet werden vergeten,en ze hoopten dan ook het volgend jaar weer fit and well aan de oefenavonden en wedstrijden te kunnen deelnemen. Namens de afdeling wenste dhr.Lücker zijn pupillen een spoedige algehele beterschap toe,waarbij Trees,Gonny en Anneke hem verzochten de hartelijke groeten over te brengen aan de gehele WGW-afdeling Gymnastiek. Het is jammer voor hen,dat zij ons 2e lustrum niet kunnen meevieren,maar in gedachten zullen zij toch zeker bij ons zijn. 'n Klein vleugje zullen ze er echter toch van meemaken,want het Jubileumnummer zal hen ongetwijfeld toch wel enkele genoegelijke ogenblikken verschaffen. En dàt nummer zal hen per post worden toegezonden! Vanaf deze plaats wensen we ook spoedige beterschap toe aan HENK RÖGE,die momenteel in het Lidwina-ziekenhuis is opgenomen. Ook hem wordt het Jubileumblad (inclusief een jubileum-attentie) op bed bezorgd. Liever hadden we Henk op de grasmat aan het werk gezien,maar ... wie weet hoe gauw ook dit weer het geval zal zijn. Laten onze leden middels een brief of bezoek blijk geven van hun medeleven met hun zieke mede-leden! Nogmaals ...VAN HARTE BETERSCHAP!

-=-=-=-=-=-

Red.

TER ATTENTIE!!

ZONDAG 22 SEPTEMBER a.s.,JUBILEUM-FEESTAVOND in CASINO; AANVANG 8 UUR ! Programma wordt verzorgd door de afd.Gymnastiek. Na afloop feestelijk Jubileumbal met medewerking van een waarlijk prima band,en onder leiding van ..... nee .... dàt blijft nog een verrassing!! Kaarten verkrijgbaar bij de Bestuursleden van de afd.Gymnastiek! Entree slechts 2 kwartjes! HET WORDT IETS GOEDS! HET WORDT IETS FEESTELIJKS! DIT MAG U NIET MISSEN!

-⊕-⊕-⊕-⊕-⊕-

tafeltennis.

NIEUWS VAN HET TAFELTENNISFRONT. (Misschien (niet) voor de laatste maal?)

Terwijl de afdelingen Voetbal, Handbal, Gymnastiek en Basketbal bij het 10-jarig bestaan van de K.S.C.-W.G.W. in "gloria-in-excelsis-stemming" verkeren, is de stemming bij de afdeling Tafeltennis in mineur. Zoals U wellicht uit de plaatselijke pers bekend is geworden is de afdeling Tafeltennis niet meer. Na een lang maar geduldig gedragen lijden heeft eindelijk de dood zich over deze nooit zeer levenslustige WGW-tak ontfermd. Geraadpleegde artsen stelden een bijna gelijkluidende diagnose als "dood door gebrek aan vitaminen", "door gebrek aan animo", "langdurige lusteloosheid" en vooral "fnuikende concurrentie van nieuwe sporten". Hierbij zagen deze heren evenwel enige belangrijke punten over het hoofd, die de dood in niet onbelangrijke mate hebben verhaast. Deze punten bestaan onder meer uit de geringe kans op voortbestaan door een slechte verblijfplaats en door een slechte verwarming in de krot waar de zieke zolang op zijn sterfbed heeft gelegen, blootgesteld aan tocht, lekkage, kou en ongezelligheid. Zo kon het haast niet anders of hij moest ten gronde gaan. En dat is nu dus geschied. Aan de groeve stond de gehele KSC-schare opgesteld om met een snik in het hart en een traan tussen de oogleden een laatst vaarwel toe te roepen aan een overleden lidmaat. Ook de erfenis werd verdeeld. De schamele resten aan geld en goed kregen een goede plaats.Toch is nog rekening gehouden met de mogelijkheid, dat slechts een schijndode ten grave werd gedragen. Dit werd misschien veroorzaakt door de glimlach, die even om de lippen van de begravene heeft gespeeld: de goederen zijn zodanig opgeslagen, dat ze bij een eerste teken van nieuw leven te voorschijn kunnen worden gehaald. Men kan immers nooit weten! Op Uw stukjesschrijver rust thans de plicht enige hoogtepunten te memoreren uit het helaas kortstondige leven van "Tafeltennis". Hoogtepunten, die er gelukkig in grote getale zijn geweest in de vorm van kampioenschappen en promoties. In de vorm van individuele Helderse kampioenschappen van één der damesleden. We denken vooral aan een zeer recent succes, dat één der heren behaalde tijdens een bekertournooi, waarin hij de eerste prijs voor de neus van vele sterke mededingers wegkaapte. Ja, dat waren goede tijden! Met vreugde kan daaraan worden teruggedacht. Toch blijft de hoop bestaan in de harten van de vele echte tafeltennisminnaars op een herrijzenis van de achtjarige spruit uit het tien jaar oude WGW-gezin. Hopelijk komt die opstanding heel spoedig. Hopelijk is de dode slechts verzonken in een zware slaap, waaruit ontwaken mogelijk is. Als voorheen zal dan Uw stukjesschrijver niet schromen zich met hernieuwde kracht te wijden aan de opbouw van het tafeltennis in K.S.C.-verband. Alleen spreekt hij, mocht het ooit zover komen, de wens uit, dat ook van de zijde van de vroede vaderen in het KSC-bestuur, weer zoals in het verleden, een meegaande houding wordt betoond. Misschien is hij wat aan de optimistische kant, maar in een stad als Den Helder moet toch de tafeltennissport kunnen bloeien, ondanks concurrentie van volley- en basketbal en badminton. Dat is tenminste de mening van ...

PERSON

- ⊕ - ⊕ - ⊕ - ⊕ - ⊕ -

10 Jaren W.G.W. !!
15 Jaren VIVO !!!
Lustrumaanbieding:
Bij afstempeling van deze advertentie:
8 VENZ-chocoladerepen voor slechts f. 1,= !

Voor AL Uw levensmiddelen:
TH. MINNEBOO
Visstraat 55
Telefoon 3494

BEZORGING DOOR DE GEHELE STAD.

DE VIVO MAAKT U HET LEVEN
GOEDKOPER !

10 Jaren W.G.W. !!
15 Jaren VIVO !!!
Lustrumaanbieding:
Bij afstempeling van deze advertentie:
Bij aankoop 1 fles "CIBRANDOS"gratis 1 zegelboekje met 100 VIVO-zegels!

F E E S T P R O G R A M M A

ter gelegenheid van het 2e lustrum van de Katholieke Sportcentrale W.G.W.

19 t/m 21 Sept.: Triduum voor alle leden in de parochiekerk H.H.Petrus en Paulus. Leiding: Kap. F. RUTTE.
Conferenties: Kap. TH. TULEN.
Eerste conferentie: 19 Sept.,aanvang 7.30 uur.)
Tweede conferentie: 20 Sept.,aanvang 7.30 uur.)'s avonds.
Derde conferentie : 21 Sept.,aanvang 8.00 uur.)

ZONDAG 22 Sept.: Plechtige H.Mis op de speelplaats van de Jongensschool aan de Polderweg,tot intentie van de overleden leden en leden van W.G.W. Deze H.Mis begint om 8 uur!

Na afloop is er gemeenschappelijk ontbijt voor het KSC-bestuur en de Besturen van alle afdelingen,met hun dames,in zaal Laetitia. De kosten hiervan zijn voor rekening van de aanzittenden.

's Middags van 4 - 6 uur: Feestelijke receptie in hotel BELLEVUE aan de Spoorstraat.

's Avonds 8 uur: Grote Lustrum-feestavond in Casino. Programma te verzorgen door de afd.Gymnastiek. Na afloop hiervan Lustrum-bal.

WOENSDAG 25 Sept.: Om 2 uur in Casino: Groot lustrum-feest voor alle Jeugdleden (van alle afdelingen) van 5 - 12 jaar. (Vrij van school!) O.a. goochelen,marionettentheater, enz. (en ook nog 'n verrassing!)
Om 8 uur in Casino: Groot lustrum-feest voor alle Jeugdleden (van alle afdelingen) van 12 - 17 jaar. Geboden worden 'n feestelijk cabaretprogramma en enkele (zeker welkome) verrassingen.

ZONDAG 29 Sept.: 's Avonds 8 uur: Grote Lustrum-feestavond in Casino. Programma te verzorgen door de afd.Voetbal. Toegankelijk voor leden (boven 17 jaar) en donateurs. 'n Sprankelend cabaret-programma met na afloop Lustrum-bal!

--

= =

"INTERESSANTJES" uit 7 jaren "W.G.W.-Nieuws".

(Met PUK's na-reactie tussen de haakjes.)

Seizoen 1956-1957

7.12.56.: Afd.Voetbal organiseert Sinterklaasavond voor de Jeugdleden. (Waarbij ook de "Carnaval-straatzangers" niet ontbraken.)

16.12.56.: Aris Laan en Wil Boots verloven zich. (Eindelijk zit Aris dan toch in de Boot(s))

22.1.57. : WGW-Gymnastiek start met een afdeling in Nieuw Den Helder. (En verdient hiervoor zeker 'n dikke pluim!)

10.2.57. : WGW 1-JVC 1 ... 0-2 (Voetbal) (Is daar Zondag j.l. een revanche op gevolgd??)

15.2.57. : De heer Lücker (voorz.afd.Gym) wordt gekozen tot voorzitter van Distrikt West I van de Ned.Kath.Gymn.Bond. (Over aktief gesproken ...!)

4+5/3.57: Carnavalsavonden van W.G.W.! (Met een Prinselijke Zatopeck!)

-⊕-⊕-
-⊕-

5 bekroonde Oelewappen!"

(BIJ VOORBAAT EKSKUSES VAN OELEWAP !)

En daar zaten we dan in de knusse huiskamer van Pa en Ma Steinman om een ronde tafel ... wij ... de door de redaktie aangezochte JURY,om ter gelegenheid van het 2e lustrum uit de 7 jaargangen van het "WGW-Nieuws" de 5 meest geslaagde (of minst-mislukte) "Wist-U-alletjes" te distilleren. De personen die in deze "OELEWAPJES" genoemd worden (of - zo U wilt - op de hak worden genomen!) ,ontvangen als jubileumgeschenk 'n doosje sigaretten of rumbonen. Mag ik U allereerst even deze EDELE JURY voorstellen?? Dan begin ik met LOU RIETVELD,een van de meest magische WGW-voetballers,met een prachtige karakteristieke (èn elastieke) kop,welke reeds de belangstelling van de Bergense kunstschilders heeft getrokken. Werkelijk een edele jongeman,die niet voor niets de tweede "Jongeling van Naïm" genoemd wordt! Dat hij eens het raspaard TONIA van elftalgeleider Leo als snelverkeersweg beschouwde doet niets af aan zijn roem als scooterspecialist. Trouwens,het was Tonia's schuld,want ze liep voor de zoveelste keer zonder achterlichie! En dat Lau desondanks zijn ekskuses aanbood,bewijst wederom dat hij weet hoe hij zich tegenover dames gedragen moet! Nee ... praat me niet ... Lau hoort in deze jury thuis! Aan zijn "hartzijde" troont als een glanzende parel ELLY SCHUTTE ... U weet wel ... "good-old-Elly",waarbij het "good-old" natuurlijk slaat op haar grote staat van dienst in ons WGW. Je moet Elly eerst goed kennen,wil je haar donkere kijkers kunnen doorgronden. Als ze je zo twinkelend (bij het olijke af) pogen te doorboren,is het alsof ze fluisteren "Tief wie das Meer,tief wie die See,soll uns're Liebe sein!" Op en top een lady als zij is,kan ik wel verklaren,dat haar mening in deze jury meest van doorslaggevende betekenis was. Tegen Elly's rechterschouder leunde LAU ZOON,die eigenlijk niet voorgesteld behoeft te worden! Wie LAU niet kent,moet zich laten nakijken,en liefst direct! (èn grondig!) Hij heeft zich in korte tijd opgewerkt tot een van de meest graag-geziene persoonlijkheden in onze arena,en speciaal het afgelopen 4e elftal ("afgelopen" slaat op het seizoen!) ging graag met hem v o o r de kraampjes langs. Vooral ook het feit dat hij geabonneerd is op "donkertjes",deed hem in dit sterren-team snel aarden. Heus,neemt U van mij aan,Lau bleek ook aan d e z e ronde tafel tot grote dingen in staat. Naast hem,of beter gezegd half op z'n schoot,zat NEL HAAGSMA geëtaleerd,een van de meest charmante, plesante en markante freules welke WGW ooit heeft mogen koesteren. Met haar aanstekelijke betoverende glimlach,haar a l t i j d smaakvolle kleding (hoe kàn 't ook anders - MODEHUIS SANDERS!) (alweer 'n knaak in de tas,voel j'em!),en haar ontwapenende "tussenzinnetjes" ontdooide zij steeds weer de harde harten van enkele van haar collega-juryleden. En al zei Nel dan niet véél,wát ze zei was meest onverstaanbaar! (Dat gesmoes ook met Lau!) Last not least leg ik (OME) FREEK BRONDSEMA voor U op de tafel. (Bladen uitschuiven s.v.p.) Alhoewel vanwege z'n lengte zijn hoofd voor driekwart in Ma Steinman's lampekap schuilging,was ie 't steeds met de meerderheid eens. Zo om de 5 minuten donderde z'n stem uit de lampekap :"Zò denk ik er ćók over,jongens",waarna ie steeds vroeg h o e we er over dachten. Toen ie 'n kwartier na ons vertrek bemerkte,

VINDT U DIT
ARTIKEL ONDRAGELIJK ?

Dàn snel
naar

E.D. DITO

Keizerstraat 91

Diè maakt U het leven
dragelijker
met uitstekende
WIJNEN ...
LIKEUREN ...
GEDISTILLEERD ...

tel.3074

-⊕-

dat we weg waren,begon ie met de rondvraag. Diverse voorstellen rolden vloeiend over zijn "weet-je-wel-lippen",maar aangezien niemand hem meer bij- of afviel (de gastheer en gastvrouwe hadden geen stemrecht),sprak ie snel zijn avondgebed uit ("er is een tijd van komen en er is een tijd van gaan"),en was met twee stappen om de hoek van de straat. Vanaf deze plaats een ere-saluut aan de heer Steinman en zijn nooit-iets-teveel-zijnde echtgenote voor de wijze,waarop zij ons gezelschap in estafette-loop van de nodige thee,koffie en andere natjes hebben voorzien,en laat ik ... Uw reporter ... nu besluiten met het bekend maken van de VIJF OELEWAPPEN,welke de jury na rijp beraad en bloedige gevechten uitkoos voor het predikaat "BEKROOND!" Leest ze goed,en ... kòmt Uw naam er in voor,dan is ie voor ze je-weet-wel! Dank aan de jury (die de uitslag ook wel met belangstelling tegemoet zal zien) voor haar "medewerking", dank aan allen die door hun sympathieke houding (niet dat breeje!! niet van die lange tenen!!) het "voedsel" voor deze èn onderstaande rubriek vormden. EN HIER DAN HET BEKROONDE VIJFTAL .....!!!

W I S T U A L .....

dat ... THEO JACOBS zich geëngageerd heeft met een exotisch-schone Marva, en dat 'n week na de eerste "tedere" omhelzing Theo's meeste gipsverbanden alweer verwijderd konden worden?? (Wie sprak daar over de zwakheid van het Atlantisch Pact??!!)

dat ... HENK HENDRIKS j.l.Zondag in het 5e elftal een zeldzaam beheerst doelpunt maakte,en dat ie dolgelukkig was toen men hem zei,dat H I J dat doelpunt gescoord had?? (Streven naar beter,Henk!)

dat ... JOHN KENNEDY j.l.Zondag in de wedstrijd tegen Watervogels 3 plotseling uitriep :"Een Koninkrijk voor 'n meter elastiek", en zich direct daarop even terugtrok in de kleedkamer?? (Hij houdt wel van een afzakkertje,maar niet van dit soort!)

dat ... MEVR.H.J.BOUMA reuze in haar sas is met de mooie populieren rond ons veld,omdat zij zich nog zo heel goed kan herinneren dat zij haar man voor het eerst sprak achter een jong populiertje,verborgen voor nieuwsgierige blikken?? (Hoe heeft ze 'm dàt gelapt?)

dat ... een zeldzaam handige schijnbeweging van PIET HENDRIKS j.l.Zondag op de gevoelige plaat werd vastgelegd,en dat deze eerdaags in het Rijksmuseum ten toon zal worden gesteld bij de inzendingen "Kunstwerken van oude meesters"?? (Bij het bekijken van dit weergaloze staaltje gelieve U pet af te nemen!)

OELEWAP.

-⊕-⊕-⊕-⊕-⊕-

"INTERESSANTJES" uit 7 jaren "W.G.W.-Nieuws". (Met tussen haakjes 'n "achteraffie" van PUK.)

= =

Seizoen 1955-1956

18.9.55. : WGW 1 start in de nieuwe competitie met een 2-1 nederlaag tegen Watervogels. (Na 80 minuten offensief!)

4.11.55. : ATIE KONIJN wint het clubkampioenschap afd.Gym. (Daar horen we meer van!)

27.2.56. : WGW organiseert schaatswedstrijden voor haar leden. Kampioen: welpen - Toontje Röge; adsp. - Henk Bouma; Jun. - Joop Hermes; sen. - Wim Brakenhoff.(Oelewap werd gediskwalificeerd,omdat hij rolschaatsen gebruikte.)

5.3.56. : De afd.Gym betrekt de nieuwe Gymzaal aan de Stakmanbossestraat. (en laat nu niemand heimwee hebben naar het "hok!")

25.3.56. : Uitslag adsp.voetbalwedstrijd ZAP a-WGW b .. 23-0 ! (Onze keeper is nu lid van een visclub.)

13.4.56. : WGW sluit zich aan bij de Amateur-voetbalpool. (Was goeie soep)

25.8.56. : Basketbal organiseert zijn le tournooi. (Prima geslaagd!)

-=-=-
⊕

W.G.W. in WOORD en BEELD (Toelichting op onderstaande fotopagina.)

Foto 1: WGW 1 - Dames-senioren, afd. Basketball: van l.n.r., voorste rij: Diny Huigen, Joop Kok, Louise Reijnders - Oly, Tiny Noordeloos-v.Amersfoort; achterste rij: Joke v.Amersfoort, Truus Luyckx, Jeanne Kok, Elly Schutte, dhr. C.de Jonge, trainer. Voor dit "schattige" groepje, zoals een van onze medewerkers dit (terecht) noemde (U raadt wel wie!), ruimden wij met plezier een plaatsje in. De afd. Basketball is dan wel de jonge spruit uit het WGW-nest, ze mag er niettemin zijn! Een uitstekende organisatie en een goede sfeer hebben er voor gezorgd, dat deze nog jonge afdeling reeds op een mooie staat van dienst kan terugzien. Heus, deze afdeling strekt ons WGW zeker tot eer. De foto werd genomen in begin 1957.

Foto 2: "Gymnastiek Maakt Kwiek": Voorste rij: Gerda Limonard, Gré Bakker, Atie Konijn, Truus Spaansen; midden: Nettie Deurloo, Agaat Meereboer, Ad Limonard en Ciska Stam; staande: dhr. W.Limonard, penningm., Mevr. C.Bakker-Riteco, secr., dhr. H.J.Lücker, vrz., en dhr C.Smit, technisch l. U zult het met ons eens zijn, een groep turnsters waarop we trots mogen zijn. Deze 8 door-en-door-soepele dames vertegenwoordigden ons WGW op vele wedstrijden en verdedigden daar steevast onze kleuren op de meest eminente wijze. Gré Bakker presteerde het zelfs om in 1956 als eerste te eindigen bij de Keurwedstrijden in het N.K.G.B.-district West I, terwijl ook Truus Spaansen en Gré Bakker op vele wedstrijden de hoogste ogen gooiden. Dat we verder in Atie Konijn (reeds 2 maal clubkampioene) en Gerda Limonard "coming women" hebben, die steeds meer zullen gaan meetellen, houdt schone beloften voor onze gym-toekomst in. Met de gymprominenten op de middelste rij mogen we dit groepje zeker (letterlijk en figuurlijk) de bloem van WGW-Gym noemen. Een pluim op de hoed van techn.-leider dhr. C.Smit en het gehele afdelingsbestuur. Deze foto werd in het voorjaar van dit jaar genomen in de nieuwe gymzaal aan de Stakmanbossestraat.

Foto 3: Adspiranten A, afd. Handbal; kampioen seizoen 1954-1955: voorste rij, v.l.n.r.: Marijke Ursem, Vera Zoetelief (res.), Reino Laagland, Ria Jacobs, Joke Bontes; midden: Tiny v.d.Nieuwendijk, Emmy Bouma, Bea v.Koningsbrugge(res.), Lia Fransen, Anneke Ramler; Staande Voorz. F.J.Ouwens, Annie Buck, Vroni Ramler, Kitty Zeegers (aanv.), trainer W.F.K.Ouwens. Onze afd. Handbal heeft het nooit aan wapenfeiten ontbroken en speciaal de jeugdelftallen lieten geen jaar voorbijgaan zonder kampioenschappen. In deze jubileum-foto-melange hoort deze florissante WGW-afdeling dan ook zeker thuis en we grepen daartoe terug op de foto van bovenstaand elftal, dat ook reeds in het seizoen daarvoor de eretitel bemachtigde.

Foto 4: Afd. Handbal, 2e elftal, kampioen seizoen 1954-1955: v.l.n.r. zittend: Nel Bouma, Wil Boots, Ria Ramler, Truus Luyckx; midden: Ria Ory, Roos Boom, Joke van Amersfoort, Tinie Mulder; staande: Vrz. F.J.Ouwens, Wil v.Amersfoort, Tinie Stolk (aanv.) Riek de Wit, trainer W.F.K.Ouwens. In dit seizoen verdiende dit "Wunderteam" terecht de "pluim van het jaar", want het presteerde het om in 2 jaar tijds van de 3e naar de 1ste klasse te promoveren. Zeker een prestatie, welke wij in dit jubileum-nummer nog eens voor het "voetlicht" mochten halen!

1

2

3

4

1947 „Jubilate" 1957

't Tweede lustrum is een halte, Om eens even stil te staan,
Bij wat in die reeks van jaren, Voor een arbeid is gedaan!
Stoere vechters pionierden, Voor de jeugd,die na hen kwam;
Of men zich doordrongen voelde, Welke risico's men nam!
Laat dat ingewijden weten; Wij zien slechts de buitenkant:
Een mooi veld,tenue,prestatie, Of de kompetitiestand.
't Neemt niet weg,de eerste werkers, Oogden naar een hoger doel:
Door de sport de geest te vormen, Volgens leer van Petrus' Stoel.
Mensen,die in later leven, Terugzien op hun W.G.W.,
En de deugden dan herkennen, Want die krijg je gratis mee.
Vriendschap bracht ze onomwonden, Kijk maar in Den Helder rond:
Wat de K.S.C. gesmeed heeft, Dat is veel en kerngezond.
Naastenliefde in facetten, Werd beoefend door de sport;
Heb je dat nog nooit begrepen, Ban dan uit dat groot tekort.
In de sport de Christus volgen, Paulus' renbaan houdt ons voor:
Wat er door de aardse streving, Aan de ziele gaat teloor.
Katholieke Sportcentrale, Groots van inhoud,klein van naam,
Laat ons toch de dank verzeggen, Bij het roemen van uw faam,
Aan de Schepper aller Gaven, Aan de Christus,Godes Zoon,
Die reeds enk'le eerste werkers, Tot Zich nam in Hemelwoon.
Zullen wij hun namen horen, Nooit vergeten wij één ding:
Bouwen blijven aan hun stichting, Is aan hen: herinnering!
Laat de jeugd toch goed bedenken, Eenmaal komt voor hen de plicht:
Om het werk eens voort te zetten, Wat een ander nu verricht.
En die ander,dat zijn velen, Of je namen kent of niet;
't Is aan al deez' plichtbeseffers, Dat men feest'lijk hulde biedt.
10 Jaar is toch maar heel weinig; Zilverfeest dat lijkt al wat;
Goudenfeest,dat wordt je ware; Diamant .... een grote schat.
100 Jaar,dat ligt zo verre, Maar dat was toch stil de wens,
Van degenen die begonnen, Met hun fouten van de mens.
Zetten wij de stoere schouders, Onder onze K.S.C.!
Vechten,werken,zwoegen,sjouwen, Geeft je krachten jaren mee!
- -
Oud en jong, Gij, mannen,vrouwen, Helpt toch àl uw steentje bouwen!

MANDARIJN.

-⊕- -=-=-=- -⊕-

"INTERESSANTJES" uit 7 jaren "W.G.W.-Nieuws". (Tussen de haakjes smoest PUK er wat bij.)

SEIZOEN 1954-1955

9-11/9.54: De KSC houdt,t.g.v.de opening van het nieuwe sportseizoen,een triduum,dat geleid wordt door Rector v.d.Zalm. (Uitstekend bezocht!)

5.9.54.: Onze handbalsters starten de nieuwe competitie met 5 nederlagen uit 5 wedstrijden. (De le klap was geen stuiver waard,maar de rest was g o u d waard!)

12.11.54.:De heer G.Schuckman,jeugdleider,neemt afscheid van W.G.W..(In dit nummer belt hij ons "even" op.)

6.3.55. :WGW-Tafeltennis,Heren I,behaalt het kampioenschap van zijn afdeling. (En nòù...! Hoe is dat nou mogelijk!)

22.3.55.:Afd.Basketball start met een herenafdeling.(De dames beten de spits

9.3.55. :De heer B.Ramler gekozen tot 2e voorzitter van de K.S.C.. (af.) (Heb ik die familienaam al niet eens eerder in W.G.W. gehoord??)

9.3.55. :De heren Th.Minneboo,H.Kusters en J.Darphorn slagen voor het diploma Jeugdleider.(Kunst!! Ze hadden thuis 'n goeie leerschool!)

Zie vervolg op volgende pagina.

Vervolg "INTERESSANTJES" seizoen 1954-1955:

16.3.55.: Dr.A.Th.M.de Meijer aanvaardt de functie van medisch Adviseur van de K.S.C. "W.G.W.". (En houdt in dit nummer een pleidooi voor het "juiste gewicht".)

30.4.55.: Afd.Handbal neemt afscheid van coach W.Ouwens. (Die ik toch wel weer eens op het wit-geel-witte nest zie terugkeren!)

1.5.55. : Vijf van onze turnsters in de Keurgroep van Distrikt WEST I van de N.K.G.B.! (Het meest glorieuze hoogtepunt uit onze Gym-geschiedenis!)

1.6.55. : WGW 1 voetbal wint de 1e prijs in het Zeemacht-tournooi. ('t Zat er dit jaar bijna wéér in.)

13.5.55.: Kapelaan Tulen wordt overgeplaatst naar Rotterdam.(Zoiets noem ik 'n "fatale" datum.)

14.7.55.: Clubbladmedewerker Jan Riteco treedt in het huwelijk met Mej. Gré v.d.Geer! (Dat was - althans voor ons,medewerkers - interessant nieuws! Waarmede we deze jaargang dan besluiten.)

-=-=-=-=-

ODE AAN EEN "VERGETEN GROEP" !

-⊕-⊕-⊕-⊕-⊕-⊕-⊕-⊕-⊕-⊕-⊕-⊕-⊕-⊕-⊕-⊕-

Pa gaat Zondags naar de voetbal, Slokt zijn eten haastig op,
Hij wil geen seconde missen, Want die ploeg staat aan de top!

Na de wedstrijd snel naar huis toe, Nestelt zich in zijn crapeaud,
En wil dan geen "letter" missen, Van de "Voetbal-radio"!

Zoonlief Jan die eet wel 's avonds, Hij vertrekt precies half twee,
Op de fiets met zijn kornuiten, Tegenstander: J.V.C.

En zus Nel,als lid van Handbal, Speelt die dag tegen Geelzwart,
Zij verschijnt óók niet aan tafel, Reeds om één uur is de start!

Ma fronst even snel het voorhoofd, Stoomt een etens-schema klaar,
't Gaat ten koste van haar Zondag, Maar ... de zaak komt voor elkaar!

's Maandags heeft ze als "vergoeding", Van haar dochter en haar zoon,
'n Flinke stapel wedstrijdplunje, voor de was: Da's heel gewoon!

's Avonds moet Pa te vergad'ren, Dan wordt alles "nagekaart",
En de kind'ren zijn naar dansles, Ma zit eenzaam bij de haard!

Ook dié vrouwen en dié moeders, Geven sport het volle pond,
Want zij zijn de stille werksters, Op het huiselijke front!

Pa en kind'ren gaan te sporten, Ma blijft thuis,in goede luim,
Ja,dié vrouwen àlle hulde, Aan hèn hier de e r e p l u i m !!

PUK.

-=-=-=-

ATTENTIE !!

ZONDAG 29 SEPTEMBER a.s.,TWEEDE LUSTRUM-FEESTAVOND (ditmaal afd.Voetbal) in CASINO aan de MOLENGRACHT! Toegankelijk voor Leden (boven 17 jaar) en Donateurs. Aanvang feestprogramma 8 uur. Na afloop groot Jubileumbal!!

Toegangskaarten verkrijgbaar bij:
Th.Minneboo,Visstraat 55; J.Darphorn,v.Speijkstr.8; P.C.Kok,Joubertstr. 11.

Toegangsprijs slechts 50 ct.

EERSTE-KLAS CABARET! GEZELLIG JUBILEUMBAL! KORTOM: 'n ECHT WGW-FEEST!

-⊕-⊕- -⊕-⊕-⊕- -⊕-⊕-

GRIJPT UW K A N S!

PRIJZENREGEN !

DOET ALLEN M E E !

Met het inzenden van een goede oplossing van de elders in dit nummer opgenomen JUBILEUM-PRIJSVRAAG,kunt U een van de volgende prijzen winnen:

1) EEN ORIGINELE WGW-JUBILEUMTAART, VAN MAAR LIEFST 2 ETAGE'S HOOG !
Zò'n knaap werd nog niet eerder in Den Helder ter consumptie aangeboden! Daar kunt U rustig Uw hele familie bij uitnodigen!!

2) EEN FLESJE OVERHEERLIJKE LIKEUR!
Aangeboden door E.D.DITO,KEIZERSTRAAT, en ... U weet het .... Bijna 100 jaar is DAT de zaak,. Voor de meest verwende smaak !

3) WAARDEBON VAN f. 10,= !
Te besteden bij de Fa.Zoetelief, Keizerstraat. 'n GESCHENK UITZOEKEN? Is DAT 'n kruis? Maar NIET in 't HELDERS WARENHUIS!

4) EEN GROTE FLES LOTION "LYBELLE"-BOLDOOT !
Beschikbaar gesteld door SALON POLMAN. Hebt U nieuwe schoentjes? Bent U smaakvol gekleed?? Dàn nog een Polman-kapsel! Dàn pas bent U "kompleet"!

5) EEN OVERHEERLIJK KRENTEBROOD!
BROOD van Boots is heerlijk! Maar KRENTEBROOD van Boots ...dàár komt zelfs Oelewap (het "slaapkanon") 's nachts zijn bed voor uit! (En dàt zegt alles !!)

6) EEN PAAR SETTER-SET NYLONS!
MODEHUIS SANDERS! Het modehuis voor wie smaakvol gekleed wil gaan!!

7) WAARDEBON VAN f. 5,= !
Te besteden bij Q.van NULAND,Loopuytpark,JULIANADORP. Bij 't installeren van Uw huis, Hoort zéker ook Van Nuland thuis!

8) EEN FLES OVERHEERLIJKE WIJN !
Van Fa.A.LUYCKX - Spuistraat 9.

Benoemt "Ome Toon" tot Uw lijfarts.... En U hebt 'n beter èn langer leven !

9) EEN FLES VERRUKKELIJKE "CIBRANDOS" !
Levensmiddelenbedrijf TH.MINNEBOO.

Uw huishoudbegroting kloppend maken?? Uw grootste steun: DE VIVO-ZAKEN !!

10) GROTE DOOS CHIEF-WHIP ! (50 stuks!)
Aangeboden door de Supportersvereniging van W.G.W.! (Waar U z e k e r lid van moet worden!)

11 t/m 15) DOOS RIJWIELVET !
RIJWIELEN VAN KONING .... KONINKLIJKE KWALITEIT !!

16 t/m 20) DOOSJE SIGARETTEN OF RUMBONEN !
Vijf troostprijsjes vormen het slot, Van deze schone prijzenpot !

Tot besluit mijn hartelijke dank aan degenen,die een prijs beschikbaar hebben gesteld. Ik hoop te mogen rekenen op vele (goede) oplossingen!
V e e l s u c c e s !!

POEDEL.

-=-=-=-

SAMENSTELLING BESTUREN EN COMMISSIES KATHOLIEKE SPORTCENTRALE "W.G.W."

Geestelijk Adviseur: Weleerw.Heer Kapelaan F.Rutte.

Medisch Adviseur: Dr. A.Th.M. de Meijer.

gebezigde afkortingen:
vz.= voorzitter.
sc.= secretaris.
pm.= penningmeester.
ld.= lid.

K.S.C.-Hoofdbestuur:

vz.: H.W.Wildenberg; sc.: M.J.Lutterman; pm.: W.F.Bloem;
2e vz.: J.B.Ramler; 2e sc.: J.H.G.Kootker; 2e pm.: G.J.Straatman;
leden: Th.Minneboo, H.J.A.Lücker, F.J.Ouwens, A.F.Limonard, J.Sanders, P.Verduin.

Afdeling Voetbal:

vz.: Th.Minneboo.
sc.: J.Darphorn.
pm.: P.Hendriks Sr..
2e vz.: J.Spaans.
2e sc.: W.C.Mahieu.
2e pm.: R.Ramler.
ld.: H.Kusters.
ld.: P.C.Kok.
ld.: J.Noordeloos.
ld.: C.Lengers.

Trainingsfondscommissie:

vz.: H.Kusters.
sc.: B.Nijbroek.
pm.: Th.Koopman.
ld.: D.Schipper.
ld.: Q.v.Nuland.
ld.: D.F.Dukers.
ld.: C.Spaansen Sr..
ld.: J.Zoetelief.
ld.: C.Steinman Sr..
ld.: J.Brondsema.
ld.: L.Toes.
ld.: B.Biegstraaten.
ld.: J.Kersten.
ld.: C.Spaansen Jr..
ld.: J.Steinman.
ld.: C.Zits.
ld.: R.Beukers.

Elftalcommissie afd. Voetbal:

vz.: C.Lengers.
sc.: C.Minneboo.
ld.: J.Sanders.
ld.: J.Laféber.
ld.: H.Overmars.
ld.: P.N.Nieuwenhuijzen.
ld.: J.Hecker.

Verzorging Materiaal afd. Voetbal:

W.Stobbe.

Afdeling Handbal:

vz.: F.J.Ouwens.
sc.: Mej.Trees Boom.
pm.: F.J.Ouwens.

Jeugdwerk:

Mej.Gury Boon.

Afdeling Tafeltennis:

(momenteel op non-act.)
voor lopende zaken:
P.Verduin.

Afdeling Volleybal:

idem: J.Sanders.

Jeugdcomm.afd.Basketb.:

St.van Amersfoort.

Amusementscommissie:

regiss.: K.B.Geestman.
pm.: J.Noordeloos.
ld.: Mw. Th.Nieuwenburg.
ld.: Mw. W.Ramler.
ld.: Mw. G.Ramler.
ld.: Mej. Gré Weijers.
ld.: H.Hendriks.
ld.: J.Hendriks.
ld.: L.van Amersfoort.
ld.: A.v.d.Winkel.

Afdeling Gymnastiek:

vz.: H.J.A.Lücker.
sc.: Mw.C.Bakker-Riteco
pm.: W.Limonard
ld.: Mej.Netty Deurloo
ld.: Mej.Truus Spaansen

Afdeling Basketball:

vz.: A.F.Limonard.
sc.: J.F.Riteco.
pm.: D.Zeijlemaker.
2e vz.: C.Hooyschuur.
2e pm.: Mej.Truus Luyckx.

Techn.comm.afd.basketb.:

C.Hooyschuur (tevens wedstrijd-secretaris.)
Mej. Elly Schutte.

Jeugdcommissie Voetbal:

vz.: P.C.Kok.
sc.: J.Ettema.
ld.: Eerw.br. Andreas.
ld.: J.Mulder.
ld.: B.v.d.Meer.
ld.: H.v.Doorn.
ld.: H.Latjes.
ld.: D.Wolf.
ld.: P.Hendriks Jr..

Oefenmeesters van de diverse afdelingen:

Afd. Voetbal: P.N.Nieuwenhuijzen
J.Hecker.
Afd. Handbal: F.J.Ouwens.
Afd. Gymnastiek: C.Smit.
Afd. Basketball: C.de Jonge.

-o-o-o-o-o-o-o-o-o-o-o-o-o-o-o-o-o-o-o-
=-=-=-=-=-=-=-=-=-=-=-=-=-=-=-=-=-=-=-
-o-o-o-o-o-o-o-o-o-o-o-o-o-o-o-o-o-o-o-

M E D E D E L I N G E N voor de week van 20 t/m 27 sept. 1957

O f f i c i ë l e M e d e d e l i n g e n - a f d. V o e t b a l.

Secr. afd. Voetbal:
J. Darphorn, v.Speykstraat 8

Secr. Elftalcommissie:
J.Laféber, Ruyghweg 110

Bestuursvergadering:
Maandag 23 sep., t.h.v.dhr.H.Kusters, De La Reystraat 18, aanvang 20.00 u.

Terreinkeuring:
Zondag 22 sep., dhr. W.C.Mahieu

Uitslagen gespeelde wedstrijden:

W.G.W.1 - J.V.C.1..... 2-4
Welpen: W.G.W. - J.V.C. 3-0

De overige wedstrijden werden afgelast.

Wedstrijdprogramma voor zondag 22 september 1957:

Hollandia T 1 - W.G.W.1 ... 2.30 u., leider dhr.G.J.Stolk, vertrek bus 1 uur.
W.G.W.2 - K.G.B.2 ..... 2.30 u. op A-veld, leider dhr.J.Laagland.
W.G.W.3 - Succes 3 ..... 12 u. op A-veld, leider dhr.L.van Amersfoort.
H.R.C.6 - W.G.W.4 ..... 2.30 u., leider dhr.C.Minneboo.

Junioren:

W.G.W.A - B.K.C.A ..... 2.30 u. op B-veld.
W.G.W.B - Z.A.P.C ..... 12 u. op B-veld.

Adspiranten:

B.K.C.a - W.G.W.a ..... 12 u.)
B.K.C.b - W.G.W.b ..... 1.15 u.) Vertrek per bus 11.00 uur.

A F G E L A S T I N G E N. -------

De tijden van algehele afgelastingen zijn blijkens de ervaring op de 2e competitiedag, zondag j.l., alweer genaderd. Afgelastingen, hetzij alleen voor de afdeling, hetzij voor K.N.V.B. en N.H.V.B. worden steeds door de radio bekend gemaakt en meestal ook 's Zaterdags in de dagbladen gepubliceerd, zodat iedereen hiervan voldoende op de hoogte kan zijn en onnodig getelefoneer en geloop derhalve achterwege kan blijven.

Het Bestuur

T R A I N I N G.

Vrijdagavond a.s. is er i.v.m. het Sporttriduum geen trainen. Zoals we allen reeds j.l. zondag hebben kunnen constateren wordt er momenteel - door eigen krachten - hard gewerkt aan de aanleg van verlichting, waarvan we hopelijk reeds a.s. week gebruik zullen kunnen maken voor de buitentraining.

Het Bestuur

P R O G R A M M A TRIDUUM VAN DE KATH.SPORT-CENTRALE

DONDERD. 19 SEPT. 7.30 U.: Veni Creator Spiritus - Eerste conferentie - Adoro te (3 str.) - Salve Regina - Tantum ergo - Wees gegroet o sterre (48).

VRIJDAG 20 SEPT. 7.30 U.: Gebed: "Kom H.Geest" - Tweede conferentie - Ave verum - Salve Regina - Tantum ergo - Maria, mild en machtig (62).

ZATERD. 21 SEPT. 8.00 U.: Veni Creator Spiritus - Derde conferentie - Te Lourdes op de bergen (105) - (Kaarsen worden uitgedeeld, aangestoken en naar de Mariakapel gebracht) - U Rozenkrans bemin ik (103) - In 't heilig Altaarsacrament (35) - (collecte voor de onkosten) - Tantum ergo - God groet U zuivre bloeme (61).

ZONDAG 22 SEPT. 8.00 U.: Gemeenschaps-Mis op de speelplaats van de Jongensschool (Polderweg).

De spreker van de conferenties -in de H.H.Petrus en Paulus, Kerkgracht- is de weleerw.Heer Th.Tulen. Donderdag- en vrijdagavond verwachten we alle junioren en senioren, zaterdagavond ook de adspiranten en zondagmorgen worden alle leden verwacht, jong en oud.

G.A.

-=-=-=-

WAT WAS EN KOMEN GAAT

K.N.V.B. 4e kl. A: Tegen de verwachtingen in startte WGW 1 jl. zondag in de competitie met een nederlaag tegen JVC 1. Een zuivere beoordeling is echter moeilijk, daar goed voetbal vrijwel onmogelijk was door de slechte weersomstandigheden, waarvan de JVC-ers zich in hun enthousiasme om te winnen minder aantrokken, dan de weliswaar hard werkende maar te weinig schietende WGW'ers, die bovendien gehandicapt werden door een reeds na 2 minuten noodzakelijke wijziging, na het uitvallen van J.Brondsema. Toch nam WGW 1 nog de leiding, waarna een 2de -o.i. zuivere- goal werd afgekeurd, zodat, daar ook JVC één maal het doel wist te vinden, met een 1-1 stand de kleedkamers kon worden opgezocht. De Geelwitte verdediging maakte in deze formatie geen hechte indruk, waardoor JVC op vrij fortuinlijke wijze een 3-1 voorsprong kon nemen. Wel knabbelde v.Ham nog een puntje van deze voorsprong af, maar toen tijdens het voortdurende Geelwitte pogen naar de gelijkmaker JVC met een ver schot de stand op 2-4 bracht, was het bekeken. A.s. zondag speelt WGW 1 uit tegen Hollandia T., dat zijn entree in de KNVB maakte met een 4-1 nederlaag tegen Texel. Een WGW, dat met de wil om te winnen het veld ingaat, kan a.s. zondag, 19 september '57, de dag van ons 10-jarig bestaan, nog een feestelijker tintje geven door met 2 winstpunten thuis te komen. En daar houden we het dus op!!

N.H.V.B. res.1 C: WGW 2 ontvangt a.s. zondag KGB 2, waarvan we slechts weten, dat het zijn eerste comp.wedstrijd met 4-1 won van Westfriezen 2, en dus met gelijk doelgemiddelde als WGW 2 "aan de kop" gaat. We rekenen er op, dat onze reserves deze "strijd om de leiding"in hun voordeel zullen beslissen.

Afd. 3 A: WGW 3 hield zijn eerste competitiewedstrijd jl. zondag te goed en speelt deze nu tegen Succes 3, dat gestart is met een 0-2 nederlaag tegen DWOW 2. Gelet op de resultaten van het 4e tegen dit team in de vorige competitie, moet er voor het 3e a.s. zondag winst in zitten.

AFD. 3 B: De tegenstander van WGW 4 voor a.s. zondag, t.w. HRC 6, ging van start met een 4-2 overwinning op Geelzwart 2. Niet direct dus een tegenstander, die zondermeer te kloppen zal zijn, maar gezien de kracht van de overige teams in deze afdeling, zullen toch wel alle pogingen om punt(en)winst binnen te halen aangewend mogen worden!

Wilcon

WEDSTRIJDPROGRAMMA VOOR ZONDAG 29 SEPTEMBER 1957

Sen.: WGW 1 - Texel 1, Zwaagdijk 2 - WGW 2, Petten 1 - WGW 3, WGW 4 - Tex. Boys 2.
Jun.: Texel A - WGW A, ZAP B - WGW B.
Adsp.: Texel a - WGW a, WGW b - HRC d.

OVER FOTO'S EN WELPEN

Nee lezers, de welpen van WGW nemen nog geen foto's, maar wel zijn er foto's genomen van de welpen, nl. op de sportdag van 7 juli jl. door een vader van één van de jongens. Er is een duidelijke foto van het vaderselftal en van het welpenelftal, die op die dag elkaar bekampt hebben om een glas bier (??) of om een reep chocolade. Verder is er nog een foto van het elftal "Spanje" en "Frankrijk". Meer foto's zijn er niet. U kunt deze foto's bestellen bij ondergetekende tegen het kapitale bedrag van 18 ct. per st.. Voor de goede gang van zaken sluiten we deze inschrijving op 23 sept. a.s.. Vóór de big-match WGW-JVC speeldenop het A-terrein jl. zondag 2 welpenelftallen van JVC en WGW een wedstrijd tegen elkaar, waarin onze vertegenwoordigers het er beter vanafbrachten dan hun "grote broers". Tegen wind in namen ze al een 2-0 voorsprong, welke na rust tot 3-0 werd opgevoerd en zelfs nog groter had kunnen zijn als de overigens correct leidende scheidsrechter een zuivere 4e goal niet verkeerd had beoordeeld. Maar ja, dat behoort nu eenmaal bij de lessen in je voetballoopbaan: je weten neer te leggen bij beslissingen van de scheidsrechter. Tenslotte nog iets over de training: Deze is weer begonnen en we zullen een lijst aanleggen van alle trouwe trainingsbezoekers, die dan bij een eventuele wedstrijd de meeste kans maken te worden opgesteld. En... medewerking en belangstelling van ouders en ouderen zal steeds op prijs gesteld worden.

br. Andreas.

H a l l o ..... h i e r H a n d b a l .

Op zondag 22 sep. a.s. begint de competitie. Een competitie in een nieuwe omgeving. Er moesten eerst nog massa's moeilijkheden worden overwonnen, omdat van N.K.S.zijde zeer veel bezwaar werd gemaakt om de junioren en adspiranten met N.V.B.-teams in een afdeling in te delen. Voor de adspiranten is het gelukt een afdeling van R.K. clubs te vormen. Voor de junioren echter nog niet, met het gevolg dat de indeling van de junioren nog niet bekend is. Door het afdelingsbestuur Alkmaar is nogmaals aan de NKS verzocht voor de clubs uit de kop van een uitzondering te maken gezien de ongunstige reisgelegenheid. Een beslissing is ons heden nog niet bekend. De junioren zullen dus nog een weekje moeten wachten. Indien toch nog een wedstrijd voor de junioren wordt ingelast dan krijgen de speelsters alsnog bericht.
Hier volgt de indeling voor zover bekend. Afd. West 1A: WGW - Geelzwart - JHC 2 - Texel - Vl.Vlug - DWO - VZV - Dosko. Junioren A (waarin uitkomen WGW A en B, nog niet bekend) Adspiranten (Zevenhandbal) afd.II: WGW a, b, c en d, Vl.Vlug a en b en Geelzwart a. Hier volgt het programma voor de komende weken. 22 sep.: WGW 1 - Dosko 1 16.20 u. Adsp.: Geelzwart a - WGW c. 29 sep.: WGW 1 vrij. Adsp.: WGW c - Vl.Vlug a, WGW d - WGW a. 6 okt.: WGW 1 - JHC 2, Adsp.: WGW a - WGW c, Vl.Vlug a - WGW b en Vl.Vlug b - WGW d.
Wij hebben getracht alle leden te laten spelen, werk dan ook allen mee om alles zo vlot mogelijk te laten lopen. Geen afberichten graag !!! Is het toch een keertje nodig, dan gaarne tijdig, zodat ik niet zondagsmorgens nog op pad moet om reserves op te halen. Veel plezier en houd de naam van W.G.W. hoog.

F.J.O.

B A S K E T B A L L .

Dat de belangstelling van de leden voor onze Jaarvergadering op 12 sep.j.l. niet denderend was te noemen, zullen we maar wijten aan het buitengewoon slechte weer op die bewuste avond. Niettemin werd toch het een en ander afgewerkt en beslist. Bij de bestuursverkiezing kwamen de volgende personen naar voren: de dames R.Boom en Tr.Luyckx en de heren S.v.Amersfoort, C.Hooyschuur, A.F.Limonard, L.G.Riteco en J.F.Riteco. De verdeling van de functies zal onderling worden geregeld, waarvan ter dezer plaatse melding zal worden gemaakt. Dat de grote zorg voor elke vereniging "de financiën" ook onze deur niet voorbijging,blijkt uit de suggestie van het bestuur om te komen tot vorming van een trainingsfonds. Voorlopig zullen de hieraan verbonden werkzaamheden verzorgd worden door de dames: E.Crone, J.Winter en J.Zits. Voor de acties van dit fonds die te zijnertijd volgen zullen, vragen wij de medewerking van alle leden en ook van alle KSC-leden in het algemeen. Een kleine wijziging in het trainingsschema van de heren heeft tot gevolg, dat de uren thans zijn: dinsdagavond: 20.00 - 21.00 u.: Junioren, 21.00 - 22.30 u.: voor senioren.

C.H.

OPSTELLINGEN voetbal-elftallen voor zondag 22 sept. a.s.

WGW 1: W.Schilt; St.v.Amersfoort, J.Brondsema; D.Ramler, J.Huigen,J.Laagland; C.Rootselaar, M.Andringa, A.v.Ham, C.Sens, W.Dol.
WGW 2: Th. Ramler; C.Spaansen, P.Nuijens; P.Laan, G.Laagland, C.Zits; A.Laan, G.Luyckx, W.Ramler, G.Mahieu, J.Steinman.
WGW 3: C.Kater; W.Michels, H.Handgraaf; F.Planken, Ch.Deurwaarder, N.Koning; F.Koopman, Th.Jacobs, P.Verduin, Loet Rietveld, Stegers.
WGW 4: L.Zoon; C.Koopman, W.Stobbe; L.Rietveld, P.Koopman, G.de Wit; B.Nijbroek, P.Spaansen, H.de Jong, B.Biegstraaten, A.v.d.Winkel.

Reserves voor bovenstaande elftallen ontvangen hiervan bericht d.m.v. aanschrijvingskaarten.

E.C.

W i s t U a l .....

dat ..... Jules Noordeloos, Piet Hendriks en Laus Toes de voetbalkicks definitief aan de kapstok hebben gehangen en dat er zich een comité aan het vormen is, om deze"cracks vanaf WGW's geboorte" nog éénmaal op een soort gala-avond in een yoghurt-salon in hun feesthemd te zetten? (Dat soort "taptemelk-fuiven kennen we!) OELEWAP.

U mist een kans

U mist een kans als U niet regelmatig spaart. Door trouw te sparen komt ieder doel binnen uw bereik. Begin er vandaag nog mee. Vraag geheel vrijblijvend inlichtingen bij de

St.-Antonius-spaarbank

Spuistraat 21 Telefoon 3038 Den Helder

Van een visitekaartje tot een reclamekrant

Wij besteden de uiterste zorg aan uw drukwerk

drukkerij SNEL

Gaarne verstrekken wij U vrijblijvend offerte

WESTSTRAAT 80 — TELEFOON 2383 — DEN HELDER